

RAPORT O STANIE GMINY za 2018 ROK



Urząd Miasta i Gminy Lesko

ul. Parkowa 1

38-600 Lesko

Tel.: +48 16 469 80 01, fax: +48 13 469 64 58

e-mail: gmina@lesko.pl

www.lesko.pl

Spis treści

I. WSTĘP	4
1. Ogólna charakterystyka Gminy Lesko	6
2. Demografia	10
II. ORGANIZACJA PRACY URZĘDU, BIURO RADY MIEJSKIEJ	17
III. USC I SPRAWY OBYWATELSKIE	25
IV. INFORMACJE FINANSOWE	27
V. REALIZACJA FUNDUSZU SOŁECKIEGO	30
VI. GOSPODARKA NIERUCHOMOŚCIAMI I OCHRONY ŚRODOWISKA.....	34
1. Gospodarka przestrzenna.....	34
2. Opis inwestycji objętych decyzjami lokalizacyjnymi celu publicznego	37
3. Opieka nad zabytkami	38
4. Gospodarka nieruchomościami.....	42
5. Stan mienia komunalnego Gminy Lesko	44
6. Realizacja uchwał	47
7. Ochrona środowiska	48
8. Gospodarka odpadami	51
9. Gospodarka leśna, ochrona zadrzewienia, ochrona zwierząt.....	56
VII. INWESTYCJE, POZYSKIWANIE FUNDUSZY	61
1. Informacja o realizacji polityk, programów i strategii.....	61
2. Drogi i gospodarka wodno-ściekowa	72
3. Lokalny Program Rewitalizacji Gminy Lesko na lata 2017-2023	73
4. Pozyskiwanie funduszy – projekty.....	81
VIII. OŚWIATA I EDUKACJA	83
1. Edukacja – Placówki Oświatowe	83
2. Współpraca z organizacjami pozarządowymi	107
3. Program profilaktyki rozwiązywania problemów alkoholowych, program przeciwdziałania narkomanii.....	111
4. Sport i rekreacja.....	113
IX. DZIAŁALNOŚĆ GMINNEJ KOMISJI ROZWIĄZYWANIA PROBLEMÓW ALKOHOLOWYCH.....	114
X. CZĘŚĆ ANALITYCZNA (DZIAŁANIA W 2018 ROKU).....	121
Realizacja inwestycji i remontów	121
XI. POMOC SPOŁECZNA	132
XII. ŚRODOWISKOWY DOM SAMOPOMOCY IM. KS. LUDWIKA PALUCHA W LESKU	139

XIII. INSTYTUCJE KULTURY	155
1. Bieszczadzki Dom Kultury	155
2. Powiatowa i Miejska Biblioteka Publiczna	170
XIV. BEZPIECZEŃSTWO PUBLICZNE	174
1. Obrona Cywilna i Zarządzanie Kryzysowe	174
2. Straże Pożarne	175
XV. SPÓŁKI KOMUNALNE.....	179
1. Leskie Przedsiębiorstwo Komunalne Sp. z o.o.	179
2. Sport Sp. z o.o.....	195
XVI. NAGRODY DLA GMINY LESKO	199
XVII. REALIZACJA UCHWAŁ RADY MIEJSKIEJ.....	200
XVIII. PODSUMOWANIE.....	215

I. WSTĘP

Szanowni Państwo,

Oddaję do Państwa dyspozycji po raz pierwszy, zgodnie z art. 28a znowelizowanej ustawy o samorządzie gminnym, Raport o Stanie Gminy za 2018 rok.

Przygotowałem go ja jako Burmistrz, będący organem wykonawczym, wspólnie z pracownikami merytorycznymi Urzędu Miasta i Gminy oraz Dyrektorami, Prezesami i również pracownikami instytucji podległych.

Raport ten, do którego możecie Państwo wnosić swoje uwagi we wspólnej debacie, opisuje m.in. sytuację gminy pod względem zarządzania nią, demografii, gospodarki – w tym finansowej, przestrzennej, edukacyjnej, kulturalnej, sportowej, ochrony środowiska, opieki nad zabytkami, rozwoju miasta, przestrzeni miejskiej oraz społecznej. Raport dotyczy także materii związanych z realizacją uchwał, gospodarki komunalnej, ochrony środowiska, funduszu sołectkiego. Przedstawione zostały również informacje dotyczące bezpieczeństwa publicznego, jak także podejmowanych przez gminę programów, pomocy społecznej, gospodarki leśnej, stanu mienia komunalnego i potrzeb mieszkańców w tym zakresie. Przeanalizowane zostały realizacje wyznaczonych polityk i strategii gminy, jak także jej relacje we współpracy z organizacjami pozarządowymi.

Rok 2018 zarządzany i prowadzony był przez poprzednią władzę i Panią Burmistrz oraz poprzednią Radę Miejską w Lesku. Jednakże, pomimo, że raport jest za 2018 rok, przygotowany został przeze mnie oraz w/w współautorów z należytą starannością, zgodnie ze stanem wiedzy, na podstawie analizy dostępnych dokumentów i opracowań specjalistycznych.

Przejmując władzę w listopadzie 2018 roku postawiliśmy na wytężoną pracę nastawioną na mądre zmiany i efektywność w działaniu, lepsze funkcjonowanie przestrzeni miasta i całej gminy, ze szczególnym uwzględnieniem dobra naszych mieszkańców. Dbamy o to, aby cele jakie sobie stawiamy były realne, mierzalne i mogły zostać w pełni zrealizowane.

Wiele uwagi poświęcamy stabilności finansowej gminy i sięgania po środki zewnętrzne. Naszą mocną stroną, przekładającą się też na prestiż gminy, jest promocja zewnętrzna

wspierająca m. in. turystykę. W ujęciu prawa samorządowego i administracyjnego istnieje tzw. zasada ciągłości władzy. W oczekiwaniu społecznym, przejawianym poprzez udział w wyborach samorządowych, ma jednak nieść za sobą pożądane dla mieszkańców dobre zmiany. Te, są przeze mnie wprowadzane od listopada 2018 r. a zmiany będą mogły być widoczne w kolejnym raporcie za 2019 rok, który będzie już mógł mieć charakter porównawczy.

Zachęcam mieszkańców miasta i gminy do zapoznania się z raportem i udziału w debacie.

Adam Snarski

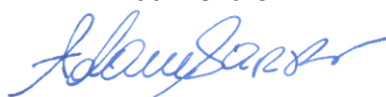

Burmistrz Miasta i Gminy

Niniejszy raport opracowano na podstawie danych uzyskanych od Kierowników Wydziałów Urzędu Miasta i Gminy Lesko, Kierowników Jednostek Organizacyjnych, Dyrektorów Instytucji Kultury oraz Prezesów Spółek Handlowych z 100% udziałem Gminy.

II. INFORMACJE OGÓLNE

1. Ogólna charakterystyka Gminy Lesko

Gmina Lesko - gmina miejsko-wiejska w województwie podkarpackim, w powiecie leskim. Sąsiaduje z gminami: Baligród, Olszanica, Solina, Tyrawa Wołoska, Zagórz. Siedzibą władz samorządowych Gminy jest miasto Lesko. Jest to ośrodek administracyjno-usługowy i mieszkaniowy. Położony jest niemal centralnie w stosunku do obszaru gminy. Umożliwia to łatwość komunikowania się ze wszystkimi sołectwami.

Jako Gmina pogranicza Lesko może uwzględniać w swoim rozwoju gospodarczym niedużą odległość do Słowacji oraz Ukrainy. W sąsiedztwie Gminy znajdują się przejścia graniczne:

- 1) polsko-słowackie - ogólnodostępne w ciągu drogi krajowej/międzynarodowej Nr 9 Radom-Barwinek, w miejscowości Barwinek, oddalone od miasta Lesko około 65km
- 2) polsko-słowackie – w miejscowości Radoszyce (gm. Komańcza), oddalone od miasta Lesko około 44km; - polsko-ukraińskie - w miejscowości Krościenko, oddalanej od miasta Lesko około 30 km

Przez Gminę biegnie z zachodu na wschód droga krajowa z Krosna przez Sanok do Ustrzyk Dolnych i do przejścia granicznego w Krościenku.

Gmina Lesko w latach 2008-2009 w celu zwiększenia konkurencyjności regionów i podniesienia poziomu życia i społeczno-gospodarczej integracji podpisała umowy partnerskie na podstawie:

- ✓ Uchwały Nr XXVI/192/08 Rady Miejskiej w Lesku z dnia 29 sierpnia 2008 r – z miastem Morzhyn na Ukrainie
- ✓ Uchwały Nr XXVII/195/08 Rady Miejskiej w lesku z dnia 29 października 2008 r. – z miastem Snina na Słowacji
- ✓ Uchwały Nr XL/292/09 Rady Miejskiej w lesku z dnia 28 października 2009 r. – z miastem Chust na Ukrainie.

W 2018 roku nie podejmowano znaczących działań w ramach partnerskiej współpracy.

Gminę Lesko zamieszkuje 11 279 osób. Największym skupiskiem ludności jest miasto Lesko liczące w styczniu 2018 roku 5 454 mieszkańców (48 % ludności Gminy). Powierzchnia całkowita Gminy obejmuje obszar 111.58 km². Ogólna gęstość zaludnienia wynosi ok. 101 os/km².

Sołectwa Gminy Lesko

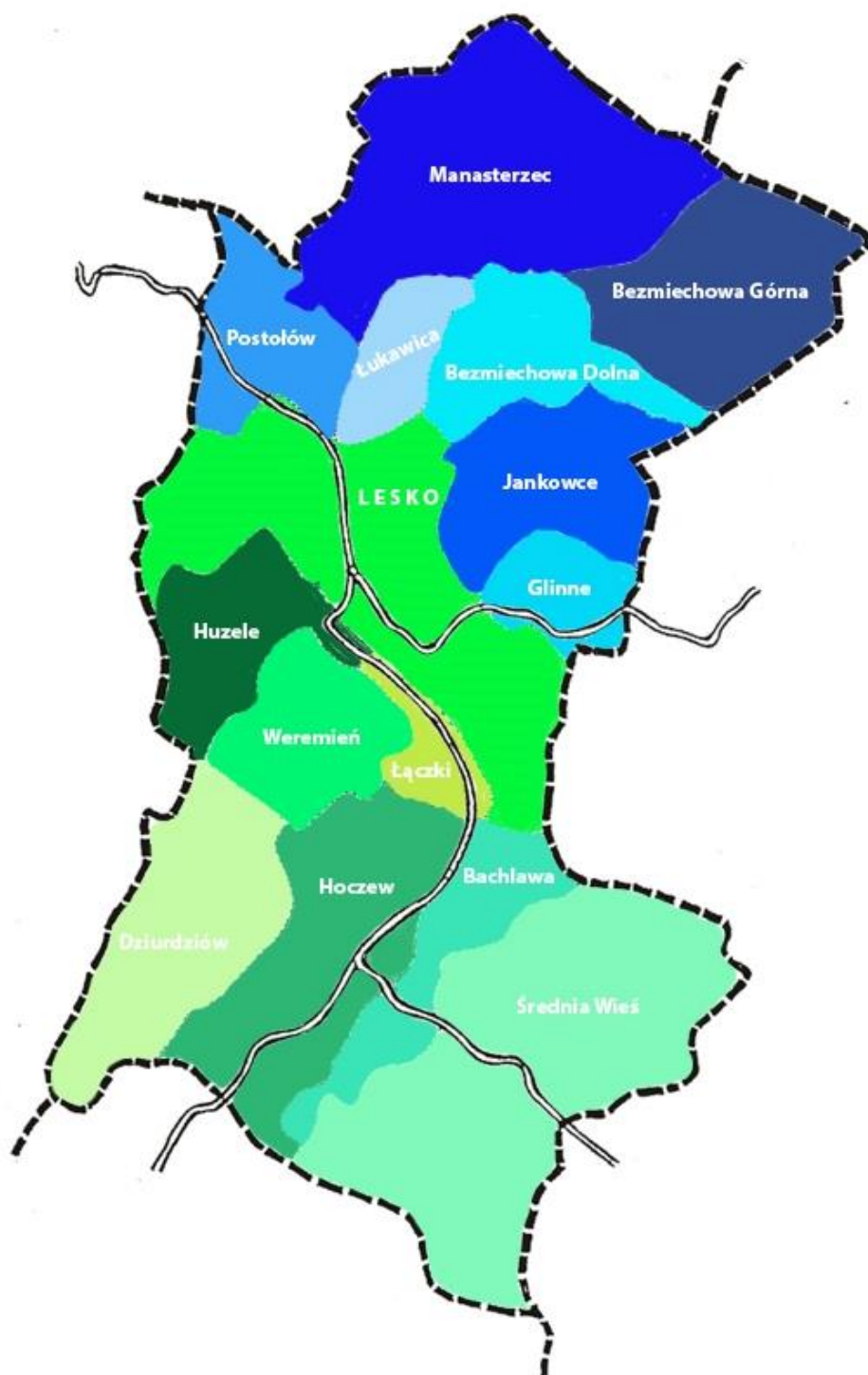

Gmina Lesko posiada 14 jednostek pomocniczych (sołectwa). Są to: Bachława, Bezmiechowa Dolna, Bezmiechowa Górna, Dziurdziów, Glinne, Hoczew, Huzele, Jankowce, Łączki, Łukawica, Manasterzec, Postołów, Średnia Wieś oraz Weremień.

Nadzór nad działalnością organów sołectwa sprawuje Rada Gminy i Burmistrz. Rada nadzoruje działalność sołectwa, ustala budżet i plan jego realizacji.

W 2018 roku na terenie sołectw odbywały się zebrania wiejskie, gdzie między innymi podejmowano uchwały:

Sołectwo Łukawica

1. Uchwała nr 1/2018 Zebrania Wiejskiego Sołectwa Łukawica z dnia 17 marca 2018 r. w sprawie zmiany uchwały nr 2/2017 w sprawie przyjęcia Sołeckiej Strategii Rozwoju Wsi Łukawica.
2. Uchwała nr 2/2018 Zebrania Wiejskiego Sołectwa Łukawica z dnia 17 marca 2018 r. w sprawie zabezpieczenia wkładu własnego z funduszu sołeckiego na kontynuację działań w ramach Podkarpackiego Programu Odnowy Wsi na lata 2017-2020.

Sołectwo Jankowce

1. Uchwała nr 1/2018 Zebrania Wiejskiego w Jankowcach dnia 27 maja 2018 r. w sprawie zmiany uchwały nr 1/2013 w sprawie uchwalenia Planu Odnowy Miejscowości Jankowce.
2. Uchwała nr 2/2018 Zebrania Wiejskiego w Jankowcach z dnia 18 października 2018 r. w sprawie zmiany funduszu sołeckiego zaplanowanego na rok 2018.

Sołectwo Weremień

Uchwała Zebrania Wiejskiego w miejscowości Weremień z dnia 21.09.2018 r. w sprawie przeznaczenia środków z funduszu sołeckiego w 2019 roku w kwocie 13.398,08 zł na remont dróg gminnych w miejscowości Weremień.

Sołectwo Bezmiechowa Górna

Uchwała Zebrania Wiejskiego z dnia 18.09.2018 r. Uchwałą zebranie wiejskiego środki funduszu sołeckiego na rok 2019 przeznacza się na budowę chłodni w świetlicy.

Sołectwo Hoczew

1. Uchwała z zebrania Rady Sołeckiej w Hoczwi z dnia 14 stycznia 2018 r. w sprawie zabezpieczenia środków w wysokości 50000,00 stanowiących wkład własny do projektu "Aktywne strefy rekreacji", pochodzące ze środków mienia wiejskiego w miejscowości Hoczew.
2. Uchwała Rady Sołeckiej w miejscowości Hoczew w sprawie zmiany Uchwały Rady Sołeckiej w Hoczwi z dnia 14 stycznia 2018 roku w sprawie zabezpieczenia środków stanowiących wkład własny projektu "Aktywne strefy rekreacji".

3. Uchwała Zebrania Wiejskiego Wsi Hoczew z dnia 25.09.2018 w sprawie rozdysponowania środków z funduszu sołectkiego na rok 2019.
4. Uchwała Zebrania Wiejskiego Wsi Hoczew z dnia 25.09.2018 w sprawie przeznaczenia środków ze sprzedaży składników mienia wiejskiego.

Sołectwo Łączki

Uchwała podjęta na zebraniu wiejskim w Łączkach w dniu 11.09.2018 r. Fundusz sołectki w kwocie 7.469,39 zł, przeznaczyć na wykupienie gruntu celem poszerzenia drogi gminnej i jej urządzenie (wykonanie mijanki), a pozostałą kwotę tj. 8.000 zł przeznaczyć na remont cząstkowy drogi gminnej w Łączkach.

Zgodnie z ustawą o samorządzie gminnym (art. 9) w celu wykonywania zadań gmina może tworzyć jednostki organizacyjne, a także zawierać umowy z innymi podmiotami, w tym z organizacjami pozarządowymi. Gmina może prowadzić działalność gospodarczą wykraczającą poza zadania o charakterze użyteczności publicznej wyłącznie w przypadkach określonych w odrębnej ustawie. Formy prowadzenia gospodarki gminnej, w tym wykonywania przez gminę zadań o charakterze użyteczności publicznej, określa odrębna ustawa.

W strukturze Gminy Lesko wyodrębnione były w 2018 roku następujące:

JEDNOSTKI ORGANIZACYJNE

1. Leskie Centrum Edukacji Sportu i Promocji
2. Miejsko - Gminny Ośrodek Pomocy Społecznej w Lesku
3. Środowiskowy Dom Samopomocy w Lesku

PLACÓWKI OŚWIATOWE

1. Przedszkole Samorządowe w Lesku
2. Zespół Szkół Samorządowych w Hoczwi
3. Zespół Szkół Samorządowych w Średniej Wsi
4. Szkoła Podstawowa w Lesku
5. Szkoła Podstawowa w Manastercu
6. Szkoła Podstawowa w Bezmiechowej

INSTYTUCJE KULTURY

1. Bieszczadzki Dom Kultury w Lesku
2. Powiatowa i Miejska Biblioteka Publiczna w Lesku

2. Demografia

W okresie od 01.01.2018 r. do 31.12.2018 r. liczba mieszkańców Gminy zmniejszyła się o 91 osób i wyniosła na koniec roku 11 279 osób, w tym 5797 kobiet i 5482 mężczyzn. Poniżej tabela przedstawiająca liczbę mieszkańców wg stanu na dzień 31.12.2018 r., w rozbięciu na poszczególne sołectwa:

Nazwa miejscowości	liczba mieszkańców (wg stanu na dzień 31 grudnia 2018 r.)
Bachława	238
Bezmiechowa Dolna	489
Bezmiechowa Górna	255
Dziurdziów	185
Glinne	330
Hoczew	763
Huzele	498
Jankowce	564
Lesko	5371
Łączki	232
Łukawica	375
Manasterzec	526
Postołów	211
Średnia Wieś	1065
Weremień	177
Suma	11 279

Źródło własne: Ewidencja ludności

Liczba mieszkańców Gminy w rozróżnieniu na poszczególne kategorie wiekowe:

1. liczba mieszkańców w wieku przedprodukcyjnym (0-17 lat) wynosiła 1914 osób
2. liczba mieszkańców w wieku produkcyjnym: kobiety (18-59 lat) wynosiła 3304 osób i mężczyźni (18-64 lat) wynosiła 3725
3. liczba mieszkańców w wieku poprodukcyjnym: kobiety (60 lat i więcej) wynosiła 1535 osób i mężczyźni (65 lat i więcej) wynosiła 801

Całość obrazuje poniższa tabela:

Mężczyźni (M)		Kobiety (K)		Mężczyźni (M)		Kobiety (K)	
Wiek	Liczba	Wiek	Liczba	Wiek	Liczba	Wiek	Liczba
0-2	147	0-2	147	0-2	147	0-2	147
3	47	3	47	3	47	3	47
4-5	107	4-5	107	4-5	107	4-5	107
6	41	6	41	6	41	6	41
7	56	7	56	7	56	7	56
8-12	303	8-12	303	8-12	303	8-12	303
13-15	154	13-15	154	13-15	154	13-15	154
16-17	101	16-17	101	16-17	101	16-17	101
18	65	18	65	18	65	18	65
19-20	123	19-20	123	19-20	123	19-20	123
21-40	1616	21-40	1616	21-40	1616	21-40	1616
41-60	1550	41-60	1550	41-60	1550	41-60	1550
61-64	371	61-64	371	61-64	371	61-64	371
65-70	333	65-70	333	65-70	333	65-70	333
71-81	285	71-81	285	71-81	285	71-81	285
> 81	183	> 81	183	> 81	183	> 81	183

Źródło własne: Ewidencja ludności

W odniesieniu do seniorów liczby przedstawiają się następująco:

Seniorzy 60+ (stan na 31 grudnia 2018)

kobiety	mężczyźni	miasto	wieś
1535	1172	1432	1275

Źródło własne: Ewidencja ludności

Na początku 2018 r. na terenach miejskich (miasto Lesko) mieszkało 5454 osób, z kolei na terenach wiejskich (sołectwa) – 5916 osób. Na koniec 2018 r. na terenach miejskich mieszkało 5371 osób, a na terenach wiejskich 5908 osób.

Poniżej tabela obejmująca zmiany następujące w latach ubiegłych:

Migracja (stan na 31 grudnia 2018)

	2015	2016	2017	2018
TEREN MIEJSKI	5581	5512	5454	5371
TEREN WIEJSKI	5936	5943	5916	5908
RAZEM	11 517	11 455	11 370	11 279

Źródło własne: Ewidencja ludności

W 2018 r. urodziło się 100 osób, w tym dziewczynek 48 i chłopców 52, natomiast zmarło 120 osób, w tym kobiet 44 i mężczyzn 76. W porównaniu do lat ubiegłych ogólne liczby urodzeń i zgonów przedstawiają się następująco:

Przyrost naturalny

	2015	2016	2017	2018
Urodzenia	95	94	98	100
Zgony	97	99	89	120
PRZYROST NATURALNY:	-2	-5	+9	-20

Źródło własne: Ewidencja ludności

W odniesieniu do tematu aktów urodzenia sporządzanych w Urzędzie Stanu Cywilnego w Lesku nadmienić należy, że w 2016 r. pojawiły się problemy z prawidłowym funkcjonowaniem oddziałów ginekologiczno – położniczego oraz noworodków w Szpitalu Specjalistycznym w Sanoku, w związku z czym przez okres w sumie blisko 7 miesięcy w 2016 r. zawieszona była ich działalność. Sytuacja ta spowodowała wzrost liczby urodzeń w Szpitalu Powiatowym w Lesku, a tym samym wzrost liczby aktów urodzenia sporządzanych w Urzędzie Stanu Cywilnego w Lesku. W dniu 9 grudnia 2016 r. nastąpiło ostateczne wykreślenie oddziałów ginekologiczno-położniczego i noworodkowego z rejestru podmiotów leczniczych. Poniższa tabela obrazuje wzrost liczby aktów urodzenia sporządzanych w USC w Lesku w ostatnich latach:

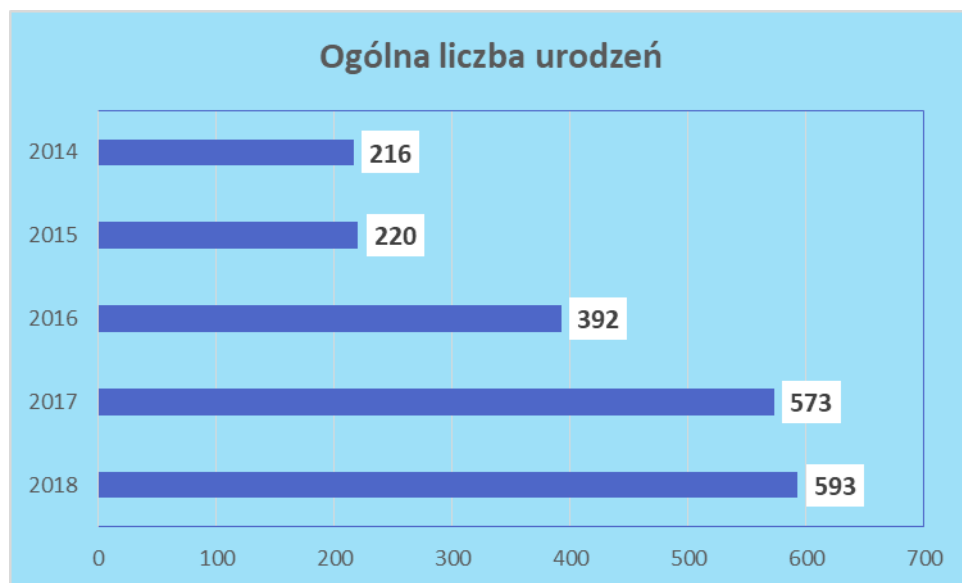

źródło własne: USC

Porównując rok 2014 do 2018 oznacza to wzrost o **174,5%**. Po przeprowadzeniu analizy stwierdzono, że przeważająca ilość aktów urodzenia sporządzonych w USC w Lesku w 2018 r. dotyczy dzieci mieszkańców powiatu sanockiego, co potwierdza jednoznacznie powiązanie wzrostu liczby sporządzanych aktów urodzenia w USC w Lesku z zamknięciem oddziałów ginekologiczno-położniczego i noworodkowego w Sanoku. Liczba dzieci mieszkańców powiatu sanockiego w 2014 r. w stosunku do ogólnej liczby sporządzonych aktów urodzenia wynosiła **17.6 %**, w 2018 r. wyniosła już natomiast **58.9 %**.

Poniżej tabele obrazujące zmianę rozkładu procentowego między rokiem 2014 i rokiem 2018:

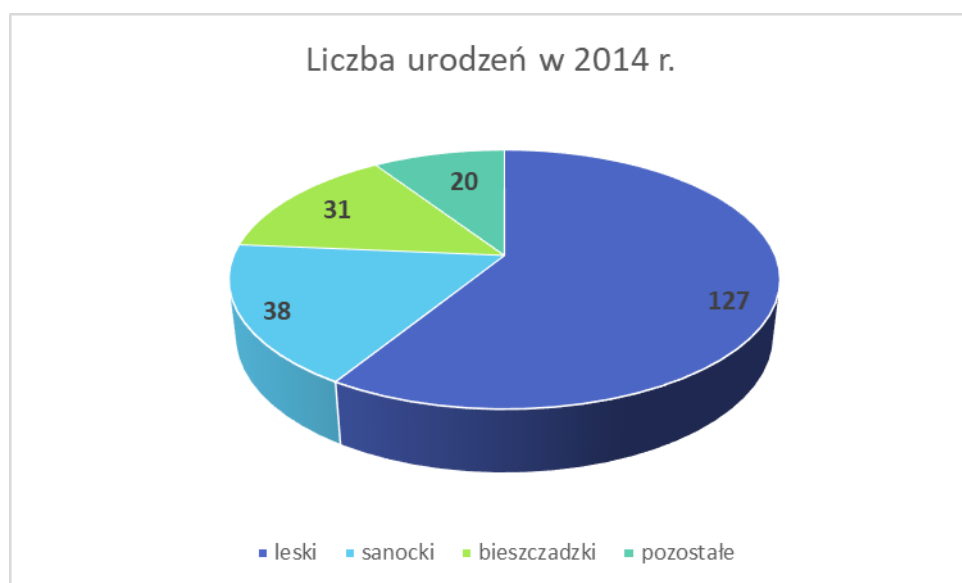

źródło własne: USC

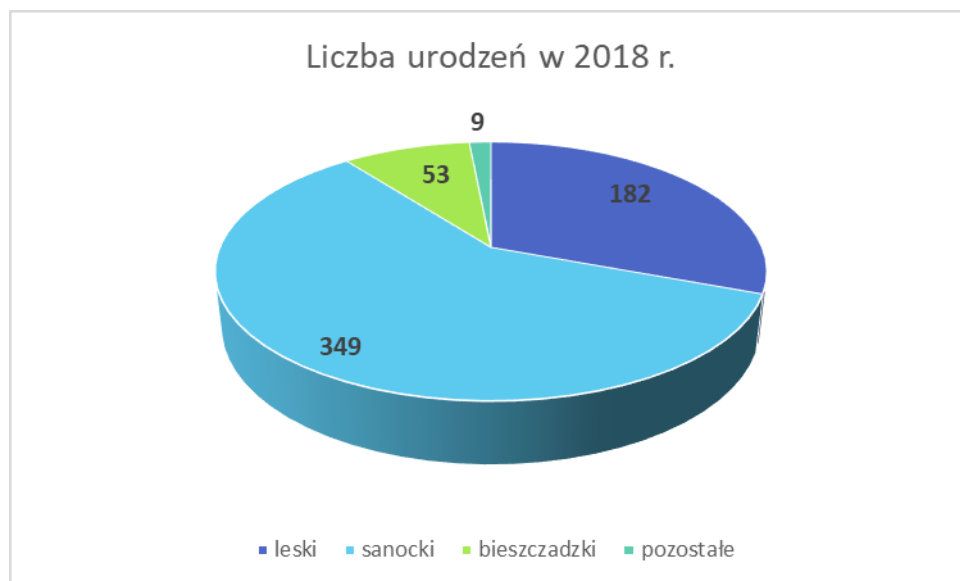

Źródło własne: USC

60,4% mieszkańców gminy Lesko to osoby w wieku produkcyjnym, 18,2% w wieku przedprodukcyjnym, a 21,4% mieszkańców jest w wieku poprodukcyjnym.

W gminie Lesko na 1000 mieszkańców pracuje 184 osoby. 51,4% wszystkich pracujących ogółem stanowią kobiety, a 48,6% mężczyźni. Bezrobocie rejestrowane w gminie Lesko wynosiło w 2018 roku ponad 16,5% (16,1% wśród kobiet i 15,9% wśród mężczyzn). Wśród aktywnych zawodowo mieszkańców gminy Lesko 896 osób wyjeżdża do pracy do innych gmin, a 1102 pracujących przyjeżdża do pracy spoza gminy - tak więc saldo przyjazdów i wyjazdów do pracy wynosi 206. 55,8% aktywnych zawodowo mieszkańców gminy Lesko pracuje w sektorze rolniczym (rolnictwo, leśnictwo, łowiectwo i rybactwo), 6,4% w przemyśle i budownictwie, a 9,1% w sektorze usługowym (handel, naprawa pojazdów, transport, zakwaterowanie i gastronomia, informacja i komunikacja) oraz 1,0% pracuje w sektorze finansowym (działalność finansowa i ubezpieczeniowa, obsługa rynku nieruchomości).

Poziom bezrobocia w gminie Lesko wzrasta. Wynika to przede wszystkim z powodów podobnych do występujących w skali całego kraju, tj. ujawnienia się osób pragnących poprzez status bezrobotnego uzyskać opłacenie z budżetu państwa składki na ubezpieczenie zdrowotne, problemy finansowe przedsiębiorców i związane z tym zwolnienia pracowników, mały przyrost nowych miejsc pracy. Powodem zaistnienia takiej sytuacji jest częściowo ukrywane bezrobocie w agroturystyce, oraz fakt, iż mieszkańcy Gminy Lesko wykonujący wolne zawody znajdują zatrudnienie poza terenem gminy (np. w Sanoku).

Liczba osób bezrobotnych, liczba długotrwale bezrobotnych oraz liczba osób bezrobotnych z prawem do zasiłku w 2018 r.

Status	Ogółem	Mężczyźni	Kobiety
Bezrobotni ogółem	719	377	342
Bezrobotni z prawem do zasiłku	129	55	74
Długotrwale bezrobotni	590	322	268

Źródło: PUP Lesko

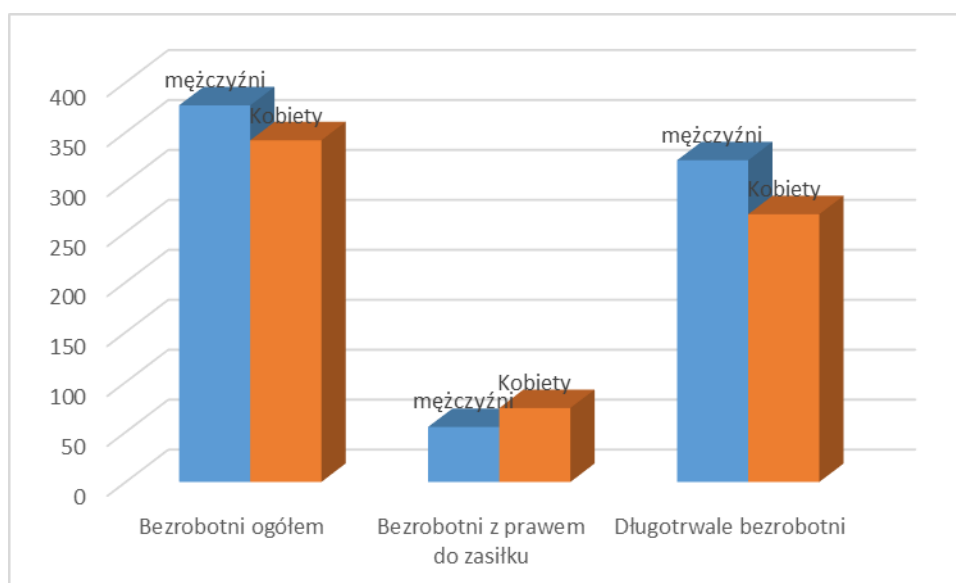

Najliczniejszą grupą stanowią zarejestrowani bezrobotni w wieku do 34 lat. Znaczną grupę stanowią osoby bezrobotne w wieku 35 – 44 lata. Ponad 66% zarejestrowanych bezrobotnych mieści się w przedziale 18 – 44 lata. Są to w większości osoby skłonne do zmiany lub podwyższenia kwalifikacji, a także szukania zatrudnienia poza lokalnym rynkiem pracy. Natomiast osoby powyżej 45 roku życia mają największe problemy na lokalnym rynku pracy, gdyż mimo posiadanego doświadczenia zawodowego nie znajdują zatrudnienia. Posiadane doświadczenie nie idzie w parze z potrzebami pracodawców ze względu na brak umiejętności stosowania nowych technologii bądź obsługi nowoczesnego sprzętu. Grupa ta nie zawsze jest skłonna do podwyższenia swoich kwalifikacji zawodowych¹.

¹– źródło: Powiatowy Urząd Pracy w Lesku, rok 2018

W Gminie Lesko w roku 2018 w rejestrze REGON zarejestrowanych było 685 podmiotów gospodarki narodowej. W tymże roku zarejestrowano 102 nowe podmioty, a 67 podmiotów zostało wyrejestrowanych. Na przestrzeni lat 2014-2018 najczęściej (102) podmiotów zarejestrowano w roku 2018, a najmniej (69) w roku 2017. W tym samym okresie najczęściej (77) podmiotów wykreślono z rejestru REGON w 2015 i 2017 roku, najmniej (66) podmiotów wyrejestrowano natomiast w 2016 roku. Według danych z rejestru REGON wśród podmiotów posiadających osobowość prawną w Gminie Lesko najczęściej (41) jest stanowiących spółki handlowe z ograniczoną odpowiedzialnością. Analizując rejestr pod kątem liczby zatrudnionych pracowników można stwierdzić, że najczęściej jest mikroprzedsiębiorstw, zatrudniających 0 - 9 pracowników. 3,4% podmiotów jako rodzaj działalności deklaruowało rolnictwo, leśnictwo, łowiectwo i rybactwo, jako przemysł i budownictwo swój rodzaj działalności deklaruowało 17,8% podmiotów, a 78,8% podmiotów w rejestrze zakwalifikowana jest jako pozostała działalność. Wśród osób fizycznych prowadzących działalność gospodarczą w Gminie Lesko najczęściej deklarowanymi rodzajami przeważającej działalności są Handel hurtowy i detaliczny; naprawa pojazdów samochodowych, włączając motocykle (24.9%) oraz Budownictwo (14.6%).²

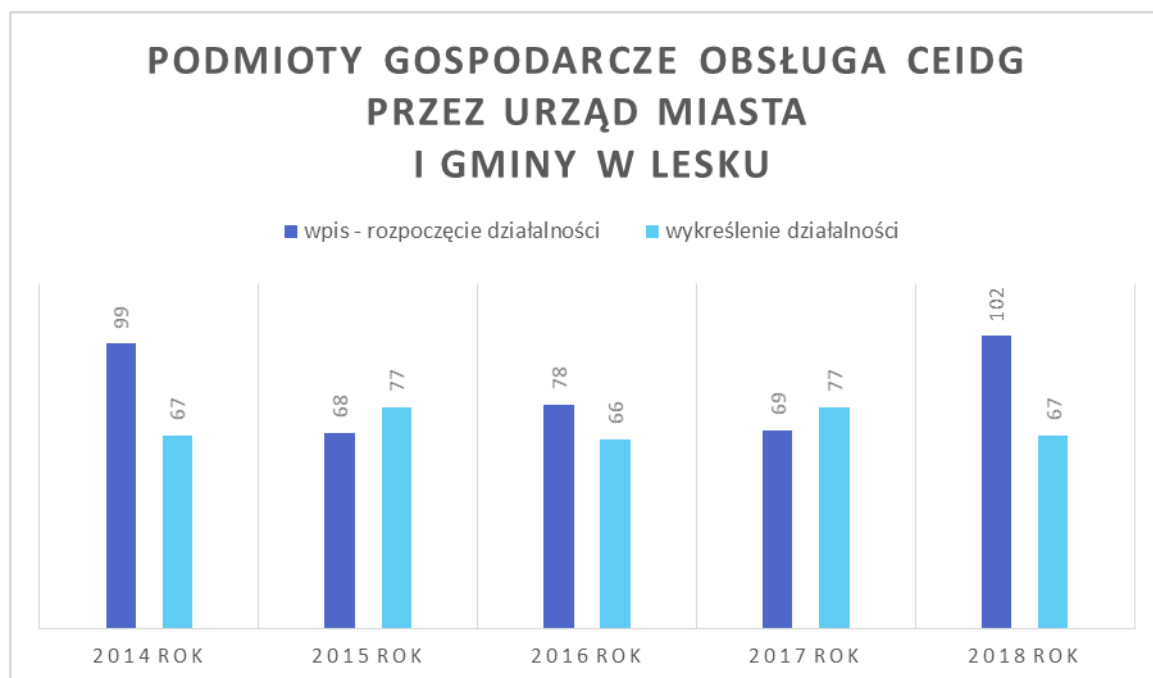

Źródło własne

² źródło: dane GUS

II. ORGANIZACJA PRACY URZĘDU, BIURO RADY MIEJSKIEJ

1. Struktura organizacyjna Urzędu Miasta, zarządzanie zasobami i doskonalenie zawodowe

Burmistrz sprawuje władzę wykonawczą, a do jego zadań należy realizowanie uchwał Rady Miejskiej w Lesku, kierowanie bieżącymi sprawami oraz reprezentowanie gminy na zewnątrz. Do 19 listopada 2018 roku Burmistrzem Miasta i Gminy Lesko była Pani Barbara Jankiewicz (2006-2018). Od dnia 19 listopada 2018 r. stanowisko Burmistrza Miasta i Gminy Lesko objął Pan Adam Snarski uzyskując poparcie 68.02% wyborców w wyborach samorządowych w 2018 roku.

Burmistrz Miasta i Gminy Lesko w 2018 roku wydał 201 zarządzeń. W ramach spotkań z mieszkańcami przyjął:

- ✓ Pani Burmistrz Barbara Jankiewicz: ~60 osób,
- ✓ Pan Burmistrz Adam Snarski od 26.11.2019 do końca roku 2018 - 33 osoby (głównie sprawy dotyczące przydziału mieszkania komunalnego lub socjalnego).

Burmistrz wykonuje swoje zadania przy pomocy Urzędu Miasta i Gminy Lesko, jednostek organizacyjnych. Może powierzyć prowadzenie określonych spraw Zastępcy oraz Sekretarzowi Gminy. Organizację i zasady funkcjonowania urzędu określa Regulamin Organizacyjny, nadawany przez Burmistrza. W strukturze Urzędu w 2018 r. funkcjonowało 6 referatów, w tym Biuro Rady Miejskiej oraz Urząd Stanu Cywilnego. W roku 2018 kontynuowano zastosowaną w latach ubiegłych politykę zatrudnienia. Zatrudnienie utrzymywano na ustalonym poziomie, w przypadku stanowisk urzędniczych pracowników przechodzących na emerytury w razie potrzeby zastępowano pracownikami pozyskanymi w drodze naboru na wolne stanowisko pracy. Stan zatrudnienia w Urzędzie Miasta i Gminy Lesko na dzień 31 grudnia 2018 roku wyniósł 41,25 etatu. W 2018 roku wpłynęło do urzędu 7001 pism, które zostały zarejestrowane w elektronicznym systemie ewidencji korespondencji oraz 2701 pozycji (faktury, deklaracje na odpady komunalne) zarejestrowanych w dzienniku podawczym. W 2018 roku zarejestrowano 16 954 szt. przesyłek wychodzących na łączną kwotę **120 914,90 zł**. W przedmiotowym roku

przeprowadzono 5 kontroli w urzędzie. Wpłynęło 65 wniosków o udostępnienie informacji publicznej oraz 1 skarga.

Doskonalenie zawodowe pracowników

Rozwijając potencjał naszych pracowników, skupiano się przede wszystkim na doskonaleniu ich kompetencji poprzez udział zarówno w dostępnym na rynku szkoleniach otwartych, jak i szkoleniach zamkniętych, odpowiadających potrzebom Urzędu. Współpracowano z najlepszymi firmami szkoleniowymi, oferującymi doświadczonych i kompetentnych trenerów. Dysponowano również budżetem na szkolenia, wystarczającym na zaspokojenie potrzeb pracowników w tym obszarze. W roku 2018 Pracownicy skorzystali z 33 szkoleń na łączną kwotę 12 455,14 zł . Przeprowadzono jedno wspólne szkolenie dla Pracowników z zakresu Ochrony Przeciwpożarowej i BHP.

Staże z Urzędu Pracy

Z tej możliwości mogą skorzystać osoby posiadające status bezrobotnego –spełniające warunki, o których mowa w ustawie o promocji zatrudnienia i instytucjach rynku pracy. Staże organizowane są na okres 6 miesięcy, zgodnie z obowiązującymi przepisami i możliwościami finansowymi Powiatowego Urzędu Pracy w Lesku. W roku 2018 z tej formy zdobywania doświadczenia zawodowego skorzystała w urzędzie 1 osoba na stanowisku technika administracji.

Ochrona danych

Zarządzeniem Nr 8/K/2018 Burmistrza Miasta i Gminy Lesko z dnia 28 maja 2018 r. powołano Inspektora Ochrony Danych z dniem 1 czerwca 2018 r. w związku z Rozporządzeniem Parlamentu Europejskiego i Rady (UE) 2016/679 z dnia 27 kwietnia 2016r. w sprawie ochrony osób fizycznych w związku z przetwarzaniem danych osobowych i w sprawie swobodnego przepływu takich danych oraz uchylenia dyrektywy 95/46/WE (ogólne rozporządzenie o ochronie danych). W 2018 roku podpisano 9 umów powierzenia przetwarzania danych. Wydano 5 upoważnień do przetwarzania danych osobowych. Dokonano inwentaryzacji zbiorów danych osobowych (ok. 60). Opracowywano Politykę Ochrony Danych Osobowych w Urzędzie Miasta i Gminy Lesko.

2. Biuro Rady Miejskiej w Lesku

Organizacja Biura Rady i powierzenie mu wykonania określonego zakresu zadań było ściśle zależne od zakresu zadań realizowanych przez Radę Miejską w ramach wykonywanej przez nią funkcji organu stanowiącego - kontrolnego gminy.

Wykonując kancelaryjno-biurową obsługę Rady (w ramach ¼ etatu) zapewniono realizację wymogów zasad kancelaryjnych, wymogów techniki prawodawczej, zapewniono wykonywanie tych czynności, które przypisane są w ustawie ustrojowej (u.s.g.) jak i zlecone innymi ustawami, a także tych przypisanych w statucie rady jej przewodniczącemu i komisjom.

Informacja o pracy Rady Miejskiej w roku 2018 (kadencja 2014-2018, kadencja 2018-2023) przedstawia się na dzień 31.12.2018 r. następująco:

L.p.	Informacje	Liczba:	Uwagi
1.	Sesje	19	w tym 3 w kadencji 2018-2023
	- zwyczajne	9	w tym 2 w kadencji 2018-2023
	- nadzwyczajne	9	w tym: 1 w kadencji 2018-2023 1 uroczysta na zakończenie kadencji 2014-2018
	- zwołana przez Komisarza Wyborczego	1	w związku z rozpoczęciem nowej kadencji
	Komisje Stałe RM w Lesku		
	- wspólne posiedzenia Komisji Stałych w kadencji 2014-2018	14	
	- posiedzenia Komisji Stałych w kadencji 2018 - 2023	14	w tym: Komisja Budżetu i Finansów – 3 Komisja Zdrowia, Opieki Społecznej i Ochrony Środowiska – 3 Komisja Oświaty, Kultury, Sportu i Turystyki - 3 Komisja Spraw Wiejskich – 3 Komisja Rewizyjna – 2 Komisja Skarg, Wniosków i Petycji - 0

L.p.	Informacje	Liczba:	Uwagi
2.	Podjęte uchwały	115	w tym 23 w kadencji 2018-2023
	Skarbnik Gminy:	37	w tym 11 w 2018-2023
	- zmiany budżetu 2018	10	w tym 1 w kadencji 2018-2023
	- zmiana wieloletniej prognozy finansowej	8	w tym 1 w kadencji 2018-2023
	- zaciągnięcie kredytu	1	
	- zaciągnięcie zobowiązań wykraczających poza rok budżetowy	2	
	- podwyższenie kapitału dla Spółki LPK	1	w związku z zakupem nieruchomości
	- podwyższenie podatku od nieruchomości	1	
	- pozostałe	14	
	Sekretarz Gminy	6	w tym 2 w kadencji 2018-2023
	Wydział Planowania Przestrzennego, Gospodarki Nieruchomościami, Ochrony Środowiska i Leśnictwa	37	w tym 3 w kadencji 2018-2023
	- sprzedaż nieruchomości	7	przetarg nieograniczony: 2 przetarg ograniczony: 1 bez przetargu: 4 w tym 2 na rzecz użytkownika wieczystego
	- dzierżawa długoletnia	2	
	- zamiana nieruchomości	4	
	- wykup nieruchomości	1	
	- nieodpłatne przekazanie nieruchomości przez Gminę	1	
	- ustanowienie służebności	3	
	- sprzedaż lokali komunalnych	7	w tym 2 w przetargu nieograniczonym (2 uchylene uchwały własnej w związku ze sprzedażą 1 lokalu)
	- gospodarka odpadami	5	
	- ochrona środowiska	5	
Wydział Pozyskiwania Funduszy, Inwestycji i Gospodarki Komunalnej	5		
Wydział Administracyjno - Gospodarczy	1		
Obrona Cywilna	1		
Biuro Rady	17	w tym 4 w kadencji 2018-2023	
- przyjęcie Stanowiska Rady Miejskiej w Lesku	1	dot. przekształcenia linii kolejowych nr 107 i 108 na linie kolejowe o znaczeniu	

L.p.	Informacje	Liczba:	Uwagi
			państwowym
	Leskie Centrum Edukacji i Sportu	9	w tym 2 w kadencji 2018-2023
	- wynikające ze zmiany przepisów oświatowych	5	(1 uchwała uchylona i ponownie podjęta)
	- pozostałe	3	
	Miejsko - Gminny Ośrodek Pomocy Społecznej	2	
3. Biuro Rady			
	- wnioski i interpelacje radnych	12	w tym 2 w kadencji 2018-2023
	- pisma kierowane do i od Przewodniczącego Rady	35	w tym 2 w kadencji 2018-2023
	- wnioski złożone do Rady związane z podjęciem uchwały	16	w tym 1 w kadencji 2018-2023

Dnia 07 maja 2018 r. do Burmistrza Miasta i Gminy Lesko wpłynęło pismo Burmistrza Miasta Jasła wraz z przyjętym przez Radę Miejską Jasła stanowiskiem w sprawie przekształcenia linii kolejowych nr 107 i 108 na linie kolejowe o znaczeniu państwowym. 11 maja 2018 r. z upoważnienia Burmistrza Miasta i Gminy Lesko Pani Barbara Krasulak - Zastępca Burmistrza przekazała przedmiotowe stanowisko do Rady Miejskiej w Lesku. Aby wesprzeć działania samorządów w przedmiotowej sprawie dnia 04 czerwca 2018r. Rada Miejska w Lesku przyjęła stanowisko wyrażając tym samym pełne poparcie dla działań mających na celu przekształcenie linii kolejowej nr 107 Nowy Zagórz – Łupków – granica państwa i linii kolejowej nr 108 Stróże – Krościenko w linie o znaczeniu państwowym.

Uchwały w zakresie organizacji pracy Radnych Rady Miejskiej w Lesku

L.p.	Uchwała	Nr sesji	Osoba odpowiedzialna (kierownik wydziału/dyrektor jednostki)	Uwagi
1.	Uchwała Nr LIII/334/18 w sprawie przyjęcia sprawozdania z działalności Komisji Rewizyjnej Rady Miejskiej w Lesku za 2017 rok	LIII	Komisja Rewizyjna	Uchwała wynikająca z art. 21 ust. 3 ustawy o samorządzie gminnym
2.	Uchwała Nr LIII/335/18 w sprawie przyjęcia sprawozdania z	LIII	Komisja Budżetu i Finansów	Uchwała wynikająca z art. 21 ust. 3 ustawy o samorządzie gminnym

L.p.	Uchwała	Nr sesji	Osoba odpowiedzialna (kierownik wydziału/dyrektor jednostki)	Uwagi
	działalności Komisji Budżetu i Finansów Rady Miejskiej w Lesku za 2017 rok			
3.	Uchwała Nr LIII/336/18 w sprawie przyjęcia sprawozdania z działalności Komisji Oświaty, Kultury, Sportu i Turystyki Rady Miejskiej w Lesku za 2017 rok	LIII	Komisja Oświaty, Kultury, Sportu i Turystyki	Uchwała wynikająca z art. 21 ust. 3 ustawy o samorządzie gminnym
4.	Uchwała Nr LIII/337/18 w sprawie przyjęcia sprawozdania z działalności Komisji Zdrowia, Opieki Społecznej i Ochrony Środowiska Rady Miejskiej w Lesku za 2017 rok	LIII	Komisja Zdrowia, Opieki Społecznej i Ochrony Środowiska	Uchwała wynikająca z art. 21 ust. 3 ustawy o samorządzie gminnym
5.	Uchwała Nr LIII/338/18 w sprawie przyjęcia sprawozdania z działalności Komisji Spraw Wiejskich Rady Miejskiej w Lesku za 2017 rok	LIII	Komisja Spraw Wiejskich	Uchwała wynikająca z art. 21 ust. 3 ustawy o samorządzie gminnym
6.	Uchwała Nr LIII/339/18 w sprawie zatwierdzenia planu pracy Komisji Rewizyjnej Rady Miejskiej w Lesku na 2018 rok	LIII	Komisja Rewizyjna	Uchwała wynikająca z art. 21 ust. 3 ustawy o samorządzie gminnym
7.	Uchwała Nr LIII/340/18 w sprawie zatwierdzenia planu pracy Komisji Budżetu i Finansów Rady Miejskiej w Lesku na 2018 rok	LIII	Komisja Budżetu i Finansów	Uchwała wynikająca z art. 21 ust. 3 ustawy o samorządzie gminnym
8.	Uchwała Nr LIII/341/18 w sprawie zatwierdzenia planu pracy Komisji Oświaty, Kultury, Sportu i Turystyki Rady Miejskiej w Lesku na 2018 rok	LIII	Komisja Oświaty, Kultury, Sportu i Turystyki	Uchwała wynikająca z art. 21 ust. 3 ustawy o samorządzie gminnym
9.	Uchwała Nr LIII/342/18 w sprawie zatwierdzenia planu pracy Komisji Zdrowia, Opieki Społecznej i Ochrony Środowiska Rady Miejskiej w Lesku na 2018 rok	LIII	Komisja Zdrowia, Opieki Społecznej i Ochrony Środowiska	Uchwała wynikająca z art. 21 ust. 3 ustawy o samorządzie gminnym

L.p.	Uchwała	Nr sesji	Osoba odpowiedzialna (kierownik wydziału/dyrektor jednostki)	Uwagi
10.	Uchwała Nr LIII/343/18 w sprawie zatwierdzenia planu pracy Komisji Spraw Wiejskich Rady Miejskiej w Lesku na 2018 rok	LIII	Komisja Spraw Wiejskich	Uchwała wynikająca z art. 21 ust. 3 ustawy o samorządzie gminnym
11.	Uchwała Nr LVII/373/18 w sprawie rozpatrzenia skargi na działalność Burmistrza Miasta i Gminy Lesko	LVII		dot. prowadzenia postępowania o wymeldowanie i naruszenie własności polegające na wycięciu drzew na działce nr 437/1 położonej w miejscowości Glinne (część w/s wymeldowania została przekazana zgodnie z kompetencją do Burmistrza Miasta i Gminy Lesko, w pozostałym zakresie Rada uznała skargę za bezzasadną z uwagi na to, że nieruchomość będąca przedmiotem skargi stanowi własność Gminy Lesko, a nie skarżącego.
12.	Uchwała Nr LXIV/415/18 w sprawie odwołania Przewodniczącego doraźnej Komisji Statutowej Rady Miejskiej w Lesku	LXIV	Klub Radnych – Prawo i Sprawiedliwość	W uzasadnieniu Przewodniczący Klubu wyjaśnił, że od ostatniego posiedzenia Komisji minęło 1,5 roku. Przewodniczący doraźnej Komisji Statutowej nie zwołał w tym czasie ani jednego posiedzenia. Nie przedstawił też Radzie sprawozdań z pracy Komisji Statutowej, łamiąc tym samym przepisy zawarte w Statucie Miasta i Gminy Lesko. W przygotowanie statutów sołectw oraz nowego statutu dla miasta i gminy Lesko zaangażowali się członkowie Komisji szczególnie radni Pan Piotr Bąk i Łukasz Ciótkowski. Statuty zostały przygotowane, skonsultowane z prawnikiem jednakże nie doszło do konsultacji społecznych.
13.	Uchwała Nr LXVI/422/18 w sprawie rozwiązania doraźnej Komisji Statutowej Rady Miejskiej w Lesku	LXVI	Klub Radnych – Prawo i Sprawiedliwość	W uzasadnieniu Przewodniczący Klubu Radnych wyjaśnił, że Członkowie Komisji Statutowej przygotowali projekt Statutu Miasta i Gminy Lesko oraz projekty Statutów Sołectw. Projekty uchwał zostały skonsultowane z prawnikiem, lecz nie zostały skonsultowane z mieszkańcami i nigdy nie trafiły pod obrady Rady Miejskiej w Lesku. Funkcjonowanie doraźnej Komisji Statutowej w momencie zbliżającego się zakończenia kadencji zostało uznane za bezzasadne.
KADENCJA 2018-2023				
14.	Uchwała Nr I/1/18 w sprawie wyboru Przewodniczącego Rady Miejskiej w Lesku	I		Uchwała jest wynikiem przeprowadzonych dnia 21 października 2018 r. wyborów samorządowych. Zgodnie z art. 19 ustawy o samorządzie gminnym Radni spośród dwóch zgłoszonych ze swojego grona kandydatów, dokonali podczas sesji, w głosowaniu tajnym wyboru Przewodniczącego Rady Miejskiej w Lesku w osobie Pana Dariusza Kotyły.
15.	Uchwała Nr II/2/18 w sprawie wyboru Wiceprzewodniczącego Rady Miejskiej w Lesku	II		Uchwała jest wynikiem przeprowadzonych dnia 21 października 2018 r. wyborów samorządowych. Zgodnie z art. 19 ustawy o samorządzie gminnym Radni spośród dwóch zgłoszonych ze swojego grona

L.p.	Uchwała	Nr sesji	Osoba odpowiedzialna (kierownik wydziału/dyrektor jednostki)	Uwagi
				kandydatów, dokonali podczas sesji, w głosowaniu tajnym wyboru Wiceprzewodniczącego Rady Miejskiej w Lesku w osobie Pani Edyty Wojtowicz-Wojdanowskiej.
16	Uchwała Nr II/3/18 w sprawie wyboru Przewodniczących stałych Komisji Rady Miejskiej w Lesku	II		<p>Uchwała jest wynikiem przeprowadzonych dnia 21 października 2018 r. wyborów samorządowych. Zgodnie z art. 21 ust. 1 ustawy o samorządzie gminnym oraz na podstawie § 70 Statutu Miasta i Gminy Lesko z dnia 30 stycznia 2008 r. Radni dokonali wyboru Przewodniczących Stałych Komisji Rady Miejskiej w Lesku:</p> <ul style="list-style-type: none"> ✓ Komisja Rewizyjna – Piotr Bąk ✓ Komisja Budżetu i Finansów – Jacek Bańczak ✓ Komisja Zdrowia, Opieki Społecznej i Ochrony Środowiska – Dorota Piękoś-Gliwska ✓ Komisja Oświaty, Kultury, Sportu i Turystyki – Janusz Żaczek ✓ Komisja Spraw Wiejskich – Kazimierz Sopata ✓ Komisja Skarg, Wniosków i Petycji – Andrzej Buszta
17.	Uchwała Nr II/4/18 w sprawie wyboru składu osobowego stałych Komisji Rady Miejskiej w Lesku	II		<p>Uchwała jest wynikiem przeprowadzonych dnia 21 października 2018 r. wyborów samorządowych. Zgodnie z art. 21 ust. 1 ustawy o samorządzie gminnym Radni dokonali wyboru składu osobowego poszczególnych Komisji Rady Miejskiej w Lesku:</p> <p>Komisja Rewizyjna:</p> <ol style="list-style-type: none"> 1) Radny Bąk Piotr – Przewodniczący Komisji 2) Radny Bańczak Jacek – Członek Komisji 3) Radny Mazur Robert – Członek Komisji 4) Radna Piękoś – Gliwska Dorota – Członek Komisji 5) Radny Sopata Kazimierz – Członek Komisji <p>Komisja Budżetu i Finansów:</p> <ol style="list-style-type: none"> 1) Radny Bańczak Jacek – Przewodnicząca Komisji 2) Radny Mazur Robert – Członek Komisji 3) Radny Podkalicki Łukasz – Członek Komisji 4) Radny Wątor Grzegorz – Członek Komisji 5) Radna Wojtowicz – Wojdanowska Edyta – Członek Komisji <p>Komisja Zdrowia, Opieki Społecznej i Ochrony Środowiska:</p> <ol style="list-style-type: none"> 1) Radna Piękoś – Gliwska Dorota – Przewodniczący Komisji 2) Radny Bebkiewicz Tomasz – Członek Komisji 3) Radny Brajewski Grzegorz – Członek Komisji 4) Radna Fedorowiat Małgorzata – Członek Komisji 5) Radny Podkalicki Łukasz – Członek Komisji <p>Komisja Oświaty, Kultury, Sportu i Turystyki:</p> <ol style="list-style-type: none"> 1) Radny Żaczek Janusz – Przewodnicząca Komisji

L.p.	Uchwała	Nr sesji	Osoba odpowiedzialna (kierownik wydziału/dyrektor jednostki)	Uwagi
				2) Radny Bober Bronisław – Członek Komisji 3) Radny Brajewski Grzegorz – Członek Komisji 4) Radna Wojtowicz – Wojdanowska Edyta – Członek Komisji Komisja Spraw Wiejskich: 1) Radny Sopata Kazimierz – Przewodniczący Komisji 2) Radny Bober Bronisław – Członek Komisji 3) Radny Buszta Andrzej – Członek Komisji 4) Radna Fedorowiat Małgorzata – Członek Komisji 5) Radny Wątor Grzegorz – Członek Komisji Komisja Skarg, Wniosków i Petycji: 1) Radny Buszta Andrzej – Przewodniczący Komisji 2) Radny Bąk Piotr – Członek Komisji 3) Radny Bebkiewicz Tomasz – Członek Komisji 4) Radny Żaczek Janusz – Członek Komisji

III. USC I SPRAWY OBYWATELSKIE

W roku 2018 Urząd Stanu Cywilnego w Lesku oraz pracownicy: ds. ewidencji ludności i ds. dowodów osobistych wykonywali swoje obowiązki w ramach zadań zleconych z zakresu spraw obywatelskich. W ramach bieżącej działalności Urzędu Stanu Cywilnego sporządzono 800 aktów stanu cywilnego, w tym 593 akty urodzenia, 139 aktów zgonu i 68 aktów małżeństw. 53 z tych aktów sporządzono w drodze transkrypcji zagranicznych aktów stanu cywilnego. Dokonano również 72 czynności materialno-technicznych z zakresu rejestracji stanu cywilnego nie skutkujących sporządzeniem aktu stanu cywilnego (sprostowania i uzupełnienia aktów) oraz 1827 migracji aktów z ksiąg papierowych do Rejestru stanu cywilnego. Sporządzono 195 wzmianek dodatkowych i 970 przypisków w aktach stanu cywilnego, wydano 3004 odpisy aktów stanu cywilnego oraz 9 decyzji w sprawie zmiany imion i nazwisk. Nadano również 541 numerów PESEL i usunięto 479 niezgodności w rejestrze PESEL. Wydano 603 zaświadczenia, w tym 541 zaświadczeń o nadaniu nr PESEL, 50 zaświadczeń o braku okoliczności wyłączających zawarcie małżeństwa, 10 zaświadczeń o stanie cywilnym i 2 zaświadczenia stwierdzające, że zgodnie z prawem polskim można

zawrzeć małżeństwo. Wydano także 1 zezwolenie na zawarcie małżeństwa przed upływem ustawowego terminu i przyjęto 126 oświadczeń.

Dodatkowo zorganizowano 2 uroczystości 50-lecia pożycia małżeńskiego: w dniu 17.01.2018r. dla par, które małżeństwo zawierały w 1967 r. i jubileusz obchodziły w 2017 r. oraz w dniu 24.10.2018 r. dla par, które małżeństwo zawierały w 1968 r. i jubileusz obchodziły w 2018 r. W pierwszej z nich odznaczenia za długoletnie pożycie małżeńskie, nadane im przez Prezydenta RP, odebrało 24 pary, natomiast w drugiej 30 par.

Również w 2018 r., w ramach dotacji przyznanej przez Wojewodę Podkarpackiego, w kwocie 1 180 zł., pracom konserwatorskim poddano Księgę Urodzeń Parafii Greckokatolickiej w Lesku z lat 1916-1946.

W ramach stanowiska ds. ewidencji ludności w 2018 r. zameldowano 495 osób, wymeldowano zaś 98 osób. Poza tym wydano 21 decyzji w sprawach meldunkowych.

Wydano 345 zaświadczeń zawierających pełny wykaz danych osoby i dokonano 98 udostępnień danych z rejestru mieszkańców oraz rejestru zamieszkania cudzoziemców, a także wydano 4 decyzje o odmowie udostępnienia danych osobowych. Nadano również 42 numery PESEL i usunięto 82 niezgodności w rejestrze PESEL.

W wyborach organów jednostek samorządu terytorialnego zarządzonych na dzień 21.10.2018 r. (I tura) liczba wyborców uprawnionych do głosowania wyniosła 9342 natomiast w dniu 04.11.2018 r. (II tura) liczba wyborców uprawnionych do głosowania wyniosła 9292. W sumie sporządzono 6 aktów pełnomocnictw do głosowania.

W ramach stanowiska ds. dowodów osobistych wydano 1359 dowodów osobistych, przyjęto 103 zgłoszenia o utracie lub uszkodzeniu dowodu osobistego, unieważniono 73 dowody osobiste w Rejestrze Dowodów Osobistych, wydano 1 decyzję o stwierdzeniu nieważności dowodu osobistego, dokonano 5 udostępnień danych z Rejestru Dowodów Osobistych oraz dokumentacji związanej z dowodami osobistymi.

W dniach 26.02.2018 r. – 01.03.2018 r. w Gminie Lesko odbyła się kwalifikacja wojskowa. Wezwano łącznie 95 mężczyzn z rocznika 1999 oraz 10 mężczyzn o nieuregulowanym stosunku do służby wojskowej z rocznika starszego. Nie zgłosiło się łącznie 15 mężczyzn, w tym wszyscy z rocznika starszego, z uwagi na fakt przebywania za granicą.

IV. INFORMACJE FINANSOWE

Szczegółowe informacje o sytuacji finansowej Gminy Lesko wg stanu na dzień 31.12.2018 rok znajdują się na stronie Biuletynu Informacji Publicznej Gminy Lesko pod linkiem:

<http://www.bip.lesko.pl/?c=mdTresc-cmPokaz-826>

Są to:

- ✓ Bilans jednostki budżetowej sporządzony na dzień 31-12-2018 r.
- ✓ Rachunek zysków i strat jednostki (wariant porównawczy) sporządzony na dzień 31-12-2018 r.
- ✓ Zestawienie zmian w funduszu jednostki sporządzone na na dzień 31-12-2018 r.
- ✓ Informacja dodatkowa za rok 2018

Natomiast pod linkiem: <http://www.bip.lesko.pl/?c=mdTresc-cmPokazTresc-774-7318> znajduje się Zarządzenie Nr 41/III/2019 Burmistrza Miasta i Gminy Lesko z dnia 26 marca 2019 r. w sprawie sprawozdania rocznego z wykonania budżetu Gminy Lesko za 2018 r. oraz informacji o stanie mienia Gminy Lesko.

Opinia Regionalnej Izby Obrachunkowej w sprawie wykonania budżetu za rok 2018 stanowi [załącznik nr 1](#) do niniejszego raportu.

Poniżej zaprezentowane zostały najważniejsze wskaźniki i dane

Udział dochodów własnych w dochodach ogółem - 40,49%

Wykonanie dochodów ogółem	46 879 556,84	101,58 %
Wykonanie dochodów własnych	18 982 107,68	105,89 %

Udział wydatków majątkowych w wydatkach ogółem – 18,09%

Wykonanie wydatki ogółem	45 967 089,52	92,31 %
Wykonanie wydatki majątkowe	8 316 684,04	86,44 %

Wykonanie dochodów (w tym PIT, CIT)

Plan dochodów	6 221 389,00	
Wykonanie ogółem, w tym:	6 721,446,81	108,28%
PIT	6 531 664,00	106,36 %
CIT	189 782,81	237,23%

Wykonanie wydatków

Plan	49 796 084,01	
Wykonanie	45 967 089,52	92,31%

Wynik budżetu

Planowany wynik/DEFICYT	
Wykonanie	-3 647 254,00
Nadwyżka	912 467,32

Dotacje rozwojowe pozyskane spoza budżetu Gminy

Plan	1 272 878,55	
Wykonanie	1 307 350,23	102,71%

Dochody z majątku

Plan	2 370 732,00	
Wykonanie	2 566 789,99	108,27%

Stan Finansowy Gminy

Zadłużenie Gminy wg stanu na 31.12.2018 rok wynosiło 8 813 944,92 zł. W 2018 roku spłacono kredyty i pożyczki zaciągnięte w latach wcześniejszych w kwocie 2 270 000,00 zł. Został zaciągnięty kredyt na pokrycie planowanego deficytu budżetu na rok 2018 w kwocie 3 000 000,00 zł. Zadłużenie w porównaniu do 2017 roku wzrosło o 730 000,00 zł.

Na dzień 31.12.2018 r. Gmina posiadała 7 108 074,31 zł. środków na rachunkach bankowych oraz 6 956 908,05 zł wolnych środków, o których mowa w art. 217 ust. 2 pkt 6 ustawy o finansach publicznych.

Informacja o stanie mienia komunalnego

Wartość początkowa majątku Gminy Lesko na dzień 1 stycznia 2018 r. wynosiła **156.473.457,83 zł**, natomiast na dzień 31 grudnia 2018 r. stanowiła kwotę **164.369.134,13 zł**, co oznacza wzrost o 5,05 % w stosunku do 31 grudnia roku poprzedzającego. W skład majątku wchodzi środki trwałe wg grup rodzajowych, zbiory biblioteczne, wartości niematerialne i prawne, środki trwałe w budowie (inwestycje) oraz udziały w spółkach prawa handlowego.

Zestawienie zmian wartości środków trwałych wg grup rodzajowych

L.p.	Grupa		Wartość brutto			
	Numer	Nazwa	Stan na dzień 01.01.2018 r.	Zwiększenia	Zmniejszenia	Stan na dzień 31.12.2018 r.
1	0	grunty	2.688.143,50	899.530,05	783.491,53	2.804.182,02
2	1,2	budynki i lokale oraz spółdzielcze prawo do lokalu użytkowego i spółdzielcze własnościowe prawo do lokalu mieszkalnego oraz obiekty	130.739.400,27	7.303.865,66	294.700,33	137.748.565,60
3	4,5,6	urządzenia techniczne i maszyny	1.037.290,50	6.858,00	181.864,86	862.283,64
4	7	środki transportu	1.039.511,53	-	91.749,00	947.762,53
5	8	narzędzia, przyrządy, ruchomości i wyposażenie, gdzie indziej niesklasyfikowane	4.205.280,54	396.215,86	98.152,82	4.503.343,58
	Razem		139.709.626,3	7.814.037,85	1.449.958,54	146.866.137,37

Zestawienie zmian wartości zbiorów bibliotecznych

Nazwa	Stan na dzień 01.01.2018 r.	Zwiększenia	Zmniejszenia	Stan na dzień 31.12.2018 r.
Zbiory biblioteczne	280.505,60	6.675,24	139.322,31	147.858,53

Zestawienie zmian wartości niematerialnych i prawnych

Nazwa	Stan na dzień 01.01.2018 r.	Zwiększenia	Zmniejszenia	Stan na dzień 31.12.2018 r.
Wartości niematerialne i prawne	368.580,82	6.628,90	12.558,57	362.651,15

Zestawienie udziałów w spółkach prawa handlowego na dzień 31.12.2018 r.

udziały w spółce	wartość
Leskie Przedsiębiorstwo Komunalne sp. z o.o. w Lesku	
Ilość udziałów 7 463 wartość nominalna udziału 972,00 zł.	7.254.036,00
Spółka Sport Lesko sp. z o.o. w Lesku	
Ilość udziałów 5334 wartość nominalna udziału 1.000,00 zł.	5.334,000,00
PODSUMOWANIE	12.588.036,00

W 2018 roku opłacono wykup 896 000 udziałów spółki SPORT Lesko Sp. z o.o. w Lesku za kwotę 987 270,88 zł.

V. REALIZACJA FUNDUSZU SOŁECKIEGO

Fundusz sołecki są to środki finansowe wyodrębnione w budżecie gminy, które są zagwarantowane dla sołectw na wykonanie przedsięwzięć służących poprawie warunków ich życia. To zebranie wiejskie – czyli mieszkańcy danego sołectwa podejmują decyzje na co mają zostać wykorzystane ww. środki finansowe. Dlatego też, mieszkańcom zależy na tym, aby środki były wydawane w sposób celowy i efektywny.

Ustawą o funduszu sołeckim wprowadzono zestandaryzowany system wsparcia inicjatyw lokalnych, który umożliwia realizację ważnych społecznie przedsięwzięć na terenie sołectwa.

Decyzja o utworzeniu funduszu sołeckiego pozostaje w gestii rad gmin. Rada Miejska w Lesku Uchwałą Nr XXI/130/16 z dnia 28 stycznia 2016 roku wyraziła zgodę na wyodrębnienie funduszu sołeckiego w budżecie gminy

Z budżetu państwa w roku 2018 otrzymamy zwrot w wysokości 28,567% wydatków poniesionych w ramach funduszu sołeckiego.

Poszczególne sołectwa z terenu Gminy Lesko realizowały poniższe przedsięwzięcia zaplanowane z wydzielonych środków na fundusz sołecki następująco:

Dział Rozdział	Nazwa działu, rozdziału, zadania	Kwota zł PLAN	Kwota zł WYKONANIE
	SOŁECTWO BACHLAWA	14.765,09	14.765,09
600	Transport i łączność	4.588,75	4.588,75
60017	Drogi wewnętrzne	4.588,75	4.588,75
	Poprawa stanu dróg	4.588,75	4.588,75
900	Gospodarka komunalna i ochrona środowiska	10.176,34	10.176,34
90015	Oświetlenie placów, ulic i dróg	10.176,34	10.176,34
	Budowa oświetlenia przy drogach gminnych	10.176,34	10.176,34
	SOŁECTWO BEZMIECHOWA DOLNA	22.872,71	22.872,71
600	Transport i łączność	22.872,71	22.872,71
60017	Drogi wewnętrzne	22.872,71	22.872,71
	Poprawa stanu technicznego dróg oraz infrastruktury drogowej	22.872,71	22.872,71
	SOŁECTWO BEZMIECHOWA GÓRNA	15.720,87	15.720,00
854	Edukacyjna opieka wychowawcza	15.720,87	15.720,00
85495	Pozostała działalność	15.720,87	15.720,00
	Wykonanie ogrodzenia placu zabaw	15.720,87	15.720,00
	SOŁECTWO DZIURDZIÓW	12.688,75	10.500,00
600	Transport i łączność	12.688,75	10.500,00
60017	Drogi wewnętrzne	12.688,75	10.500,00
	Remont drogi gminnej na dz. nr ew. 318/2	12.688,75	10.500,00
	SOŁECTWO GLINNE	17.500,59	15.213,32
921	Kultura i ochrona dziedzictwa narodowego	17.500,59	15.213,32
92109	Domy i ośrodki kultury, świetlice i kluby	17.500,59	15.213,32
	Remont świetlicy wiejskiej – wymiana podłogi	15.914,97	13.633,32
	Zagospodarowanie terenu wokół świetlicy	1.585,62	1.580,00

Dział Rozdział	Nazwa działu, rozdziału, zadania	Kwota zł PLAN	Kwota zł WYKONANIE
	SOŁECTWO HOCZEW	31.969,07	31.026,45
600	Transport i łączność	11.969,07	11.945,73
60017	Drogi wewnętrzne	11.969,07	11.945,73
	Remont dróg	11.969,07	11.945,73
921	Kultura i ochrona dziedzictwa narodowego	20.000,00	19.080,72
92109	Domy i ośrodki kultury, świetlice i kluby	20.000,00	19.080,72
	Remont świetlicy	10.000,00	9.500,00
	Zakup zmywarki przemysłowej na wyposażenie	8.000,00	7.581,72
	Zakup projektora na wyposażenie	2.000,00	1.999,00
	SOŁECTWO HUZELE	22.971,59	22.743,35
600	Transport i łączność	19.471,59	19.243,35
60017	Drogi wewnętrzne	19.471,59	19.243,35
	Poprawa stanu technicznego dróg wewnętrznych - wykonanie drogi na dz. nr ew. 31 na „Błonia”	19.471,59	19.243,35
900	Gospodarka komunalna i ochrona środowiska		
90095	Pozostała działalność	500,00	500,00
	konserwacja ławek	500,00	500,00
		500,00	500,00
921	Kultura i ochrona dziedzictwa narodowego		
92109	Domy i ośrodki kultury, świetlice i kluby	3.000,00	3.000,00
	Wykonanie powłoki asfaltowej przy świetlicy wiejskiej	3.000,00	3.000,00
		3.000,00	3.000,00
	SOŁECTWO JANKOWCE	25.707,08	25.673,49
600	Transport i łączność	20.450,00	20.450,00
60017	Drogi wewnętrzne	20.450,00	20.450,00
	Remont drogi gminnej dz. nr ew.811	20.450,00	20.450,00
754	Bezpieczeństwo publiczne	2.200,00	2.166,41
75412	Ochotnicze straże pożarne	2.200,00	2.166,41
	Zakup drzwi wejściowych do remizy	2.200,00	2.166,41
900	Gospodarka komunalna i ochrona środowiska	2.550,00	2.550,00
90015	Oświetlenie ulic, placów i dróg	2.550,00	2.550,00
	Oświetlenie drogi gminnej dz. nr. ew. 811, 813	2.550,00	2.550,00
900	Gospodarka komunalna i ochrona środowiska	507,08	507,08
90095	Pozostała działalność	507,08	507,08
	Remont kosiarki - traktorka	507,08	507,08
	SOŁECTWO ŁUKAWICA	19.543,98	19.032,00

Dział Rozdział	Nazwa działu, rozdziału, zadania	Kwota zł PLAN	Kwota zł WYKONANIE
600	Transport i łączność	4.543,98	4.032,00
60017	Drogi wewnętrzne	4.543,98	4.032,00
	Zakup i posadowienie wiaty przystankowej	4.543,98	4.032,00
921	Kultura i ochrona dziedzictwa narodowego	15.000,00	15.000,00
92109	Domy i ośrodki kultury, świetlice i kluby	15.000,00	15.000,00
	Zagospodarowanie terenu przy Centrum Kultur Pogranicza	15.000,00	15.000,00
	SOŁECTWO MANASTERZEC	24.256,94	24.221,50
921	Kultura i ochrona dziedzictwa narodowego	22.000,00	21.971,50
92109	Domy i ośrodki kultury, świetlice i kluby	22.000,00	21.971,50
	Zagospodarowanie terenu przy świetlicy, zakup materiałów na ogrodzenie i wykonanie ogrodzenia, zakup trawy oraz krzewów, zakup bramek do piłki nożnej	22.000,00	21.971,50
921	Kultura i ochrona dziedzictwa narodowego	2.256,94	2.250,00
92195	Pozostała działalność	2.256,94	2.250,00
	Kultywowanie tradycji - organizacja spotkania integracyjnego mieszkańców wsi	2.256,94	2.250,00
	SOŁECTWO POSTOŁÓW	13.677,49	12.560,20
600	Transport i łączność	3.000,00	1.884,60
60017	Drogi wewnętrzne	3.000,00	1.884,60
	Naprawa przystanku autobusowego	1.000,00	654,60
	Poprawa jakości eksploatacyjnej dróg gminnych	2.000,00	1.230,00
900	Gospodarka komunalna i ochrona środowiska	677,49	675,60
90095	Pozostała działalność	677,49	675,60
	Utrzymanie czystości i porządku w sołectwie	677,49	675,60
926	Kultura fizyczna	10.000,00	10.000,00
92601	Obiekty sportowe	10.000,00	10.000,00
	Budowa siłowni zewnętrznej – zagospodarowanie terenu	10.000,00	10.000,00
	SOŁECTWO ŚREDNIA WIEŚ	32.957,80	32.482,24
600	Transport i łączność	4.000,00	3.997,50
60017	Drogi wewnętrzne	4.000,00	3.997,50
	Poprawa stanu technicznego dróg	4.000,00	3.997,50
754	Bezpieczeństwo publiczne	4.000,00	3.997,87
75412	Ochotnicze straże pożarne	4.000,00	3.997,87
	Zakup umundurowania	4.000,00	3.997,87
	Gospodarka komunalna i ochrona środowiska	15.957,80	15.957,80

Dział Rozdział	Nazwa działu, rozdziału, zadania	Kwota zł PLAN	Kwota zł WYKONANIE
900	Oświetlenie placów, ulic i dróg	15.957,80	15.957,80
90015	Wykonanie oświetlenia ulicznego	15.957,80	15.957,80
	Gospodarka komunalna i ochrona środowiska	2.000,00	1.873,98
900	Pozostała działalność	2.000,00	1.873,98
90095	Zakup środków na utrzymanie czystości w sołectwie	2.000,00	1.873,98
		4.000,00	3.655,09
921	Kultura i ochrona dziedzictwa narodowego	4.000,00	3.655,09
92109	Domy i ośrodki kultury, świetlice i kluby	4.000,00	3.655,09
	Doposażenie świetlicy wiejskiej		
		3.000,00	3.000,00
921	Kultura i ochrona dziedzictwa narodowego	3.000,00	3.000,00
92195	Pozostała działalność	3.000,00	3.000,00
	Współpraca ze społecznościami lokalnymi, kultywowanie tradycji - organizacja spotkania integracyjnego mieszkańców wsi		
		12.194,39	12.194,39
	SOŁECTWO WEREMIEŃ		
		12.194,39	12.194,39
600	Transport i łączność	12.194,39	12.194,39
60017	Drogi wewnętrzne	12.194,39	12.194,39
	Poprawa stanu technicznego dróg		
	Ogółem wydatki:	266.826,35	259.004,74

VI. GOSPODARKA NIERUCHOMOŚCIAMI I OCHRONY ŚRODOWISKA

1. Gospodarka przestrzenna

Miejscowy Plan Zagospodarowania Przestrzennego (MPZP), Studium Uwarunkowań i Kierunków Zagospodarowania Przestrzennego Gminy Lesko (SUiKZP)

Podstawowymi dokumentami planistycznymi Gminy jest obowiązujące Studium Uwarunkowań i Kierunków Zagospodarowania Przestrzennego Miasta i Gminy Lesko obejmujące obszar całej gminy, przyjęte uchwałą rady Miejskiej w Lesku Nr XVIII/168/02 dnia 5 października 2000 r. oraz miejscowe plany zagospodarowania przestrzennego w liczbie 20.

Powierzchnia terenów objętych MPZP w Gminie Lesko wynosi ogółem: ok. 440 ha, co stanowi ok. 4% powierzchni całej gminy.

Szczegółowy wykaz wszystkich obowiązujących Miejscowych Planów Zagospodarowania Przestrzennego Gminy Lesko oraz zmian do ww. dokumentów zestawiono poniżej.

Wykaz miejscowych planów zagospodarowania przestrzennego Miasta i Gminy Lesko wraz z uchwałami:

Lp.	Nazwa MPZP	Data uchwalenia	Nr uchwały RM w Lesku w sprawie uchwalenia MPZP	Opublikowanie
1.	Weremień 1	27 lutego 2001 r.	XXI/193/01	Dz. Urz. Woj. Podka. z 2001r., Nr 27, poz. 429
2.	Lesko 1	7 czerwca 2001 r.	XXIV/216/01	Dz. Urz. Woj. Podka. z 2001r., Nr 59, poz. 1001
3.	Lesko 2	7 czerwca 2001 r.	XXIV/217/01	Dz. Urz. Woj. Podka. z 2001r., Nr 59, poz. 1002
4.	Łukawica 2	7 czerwca 2001 r.	XXIV/218/01	Dz. Urz. Woj. Podka. z 2001r., Nr 59, poz. 1003
5.	Łukawica 3	7 czerwca 2001 r.	XXIV/219/01	Dz. Urz. Woj. Podka. z 2001r., Nr 59, poz. 1004
6.	Bachława 1	7 czerwca 2001 r.	XXIV/220/01	Dz. Urz. Woj. Podka. z 2001r., Nr 59, poz. 1005
7.	Lesko 3	27 marca 2002 r.	XXXI/281/02	Dz. Urz. Woj. Podka. z 2002r., Nr 28, poz.
8.	Lesko 5	27 marca 2002 r.	XXXI/282/02	Dz. Urz. Woj. Podka. z 2002r., Nr 28, poz. 550
9.	Lesko 4 – Średnia Góra	12 grudnia 2002 r.	II/6/2002	Dz. Urz. Woj. Podka. z 2003r., Nr 12, poz. 247
10.	Dziurdziów 1	28 marca 2003 r.	IV/32/2003	Dz. Urz. Woj. Podka. z 2003r., Nr 39, poz. 761
11.	Hoczew 1	10 września 2003 r.	VII/71/2003	Dz. Urz. Woj. Podka. z 2003r., Nr 166, poz. 2124
12.	Postołów 1	10 września 2003 r.	VII/72/2003	Dz. Urz. Woj. Podka. z 2003r., Nr 166, poz. 2125
13.	Średnia Wieś 2	10 września 2003 r.	VII/73/2003	Dz. Urz. Woj. Podka. z 2003r., Nr 166, poz. 2126
14.	Manasterzec 1	29 kwietnia 2005 r.	XXII/237/05	Dz. Urz. Woj. Podka. z 2005r., Nr 75, poz. 1257
15.	Hoczew 2	29 kwietnia 2005 r.	XXII/238/05	Dz. Urz. Woj. Podka. z 2005r., Nr 75, poz. 1258
16.	Łączki 1	29 kwietnia 2005 r.	XXII/239/05	Dz. Urz. Woj. Podka. z 2005r., Nr 75, poz. 1259
17.	Glinne 1	29 kwietnia 2005 r.	XXII/240/05	Dz. Urz. Woj. Podka. z 2005r., Nr 75, poz. 1260
18.	Lesko 8	29 lipca 2008 r.	XXV/185/08	Dz. Urz. Woj. Podka. z 2008r., Nr 71, poz. 1711
19.	Łukawica 4	10 listopada 2010r.	LVII/418/10	Dz. urz. Woj. Podka z 2011 r.,

Lp.	Nazwa MPZP	Data uchwalenia	Nr uchwały RM w Lesku w sprawie uchwalenia MPZP	Opublikowanie
				Nr 15, poz. 363
20.	Lesko 7	10 listopada 2010r.	LVII/419/10	Dz. Urz. Woj.. Podka. Z 2011 r., Nr 15, poz. 364
21.	Zmiana Lesko 7	29 sierpnia 2013 r.	XXXVI/278/13	Dz. Urz. Woj. Podka z 2013 r., Nr 35, poz. 79

Uchwały Rady Miejskiej w Lesku w sprawie uchwalenia Studium Uwarunkowań i Kierunków Zagospodarowania Przestrzennego Miasta i Gminy Lesko i zmiana do studium

Lp.	Nazwa	Data uchwalenia	Nr uchwały Rady Miejskiej w Lesku
1.	Studium Uwarunkowań i Kierunków Zagospodarowania Przestrzennego Miasta i Gminy Lesko	05 października 2000 r.	XVIII/168/02
2.	Zmiana nr 1 SUIKZP	19 lipca 2010 r.	LIII/381/10
3.	Zmiana Nr 2 SUIKZP	29 sierpnia 2013 r.	XXXVI/277/13

Gmina Lesko nie ma opracowanego wieloletniego programu sporządzania miejscowych planów zagospodarowania przestrzennego, w ostatniej kadencji Rady nie była przeprowadzana analiza zmian w zagospodarowaniu przestrzennym gminy, pod kątem aktualności studium i planów miejscowych, o której mowa w art. 32 ust. 2 ustawy o planowaniu i zagospodarowaniu przestrzennym.

Postępowania administracyjne

Przeprowadzono:

115 postępowań administracyjnych w sprawach o ustalenie warunków zabudowy, w tym **71** zakończonych decyzją,

16 postępowań w sprawach o ustalenie lokalizacji inwestycji celu publicznego, w tym

15 zakończonych decyzją.

Wydano:

38 wypisów i wyrysów z Miejscowego Planu Zagospodarowania Przestrzennego

29 wypisów i wyrysów ze Studium Uwarunkowań i Kierunków Zagospodarowania Przestrzennego Gminy Lesko,

232 zaświadczeń o przeznaczeniu terenu oraz o rewitalizacji,

8 pozwoleń na wejście w teren,

Wpłynęło:

5 wniosków o zmiany dokumentów planistycznych:

w tym 1 – wniosek dotyczył uchwalenia nowego planu miejscowego pod budowę stacji telefonii komórkowej w m. Lesko i wiązał się z koniecznością zmiany Studium Uwarunkowań i Kierunków Zagospodarowania Przestrzennego Miasta i Gminy Lesko;

pozostałe 4 wnioski dotyczyły zmian planów miejscowych: Łączki 1, Lesko 7, Dziurdziów 1 i Lesko 4 – Średnia Góra.

2. Opis inwestycji objętych decyzjami lokalizacyjnymi celu publicznego

Inwestor Gmina Lesko

1. Budowa oświetlenia drogi gminnej w miejscowości Średnia Wieś,
2. Budowa stacji uzdatniania wody w ramach zadania p.n. „Budowa wodociągu i stacji uzdatniania wody w celu zaopatrzenia w wodę miejscowości Średnia Wieś i Bachlawa” w miejscowości Średnia Wieś,
3. Budowa wodociągu doprowadzającego wodę ze studni głębinowych do stacji uzdatniania wody w ramach zadania p.n. „Budowa wodociągu i stacji uzdatniania wody w celu zaopatrzenia w wodę miejscowości Średnia Wieś i Bachlawa” w miejscowości Średnia Wieś,
4. Rozbudowa budynku administracyjno-warsztatowego, budowa trzech wiat stalowych oraz budowa infrastruktury towarzyszącej w ramach rozbudowy punktu selektywnej zbiórki odpadów komunalnych w Lesku,
5. Budowa i przebudowa odcinka sieci kanalizacji sanitarnej oraz budowa odcinka kabla energetycznego w miejscowości Średnia Wieś,
6. Przebudowa i zmiana sposobu użytkowania części budynku (dawna Świątynia Ormiańska) na Klub Seniora i Regionalną Izbę Pamięci w Lesku,
7. Budowa oświetlenia drogi gminnej działki nr ew. 75 w miejscowości Bachlawa,
8. Budowa oświetlenia drogi gminnej działki nr ew. 90 w miejscowości Bachlawa
9. Budowa ogrodzenia wokół budynku Środowiskowego Domu Samopomocy w Lesku

Inwestor inny niż Gmina Lesko – podmioty lub osoby prawne

1. Budowa sieci gazowej średniego ciśnienia (do 0,5MPa) w m. Lesko (Polska Spółka Gazownictwa Sp. z o.o. w Warszawie),
2. Przebudowa i zmiana sposobu użytkowania budynku mieszkania zbiorowego – bursy szkolnej na budynek długoterminowej opieki zdrowotnej SPZOZ w Lesku wraz z zagospodarowaniem terenu i infrastrukturą techniczną w m. Lesko (SP ZOZ Lesko),
3. Budowa sieci gazowej średniego ciśnienia (do 0,5MPa) w m. Bachława (Polska Spółka Gazownictwa Sp. z o.o. w Warszawie),
4. Budowa sieci gazowej średniego ciśnienia w m. Lesko (Polska Spółka Gazownictwa Sp. z o.o. w Warszawie),
5. Budowa sieci gazowej średniego ciśnienia w m. Lesko (Polska Spółka Gazownictwa Sp. z o.o. w Warszawie),
6. Budowa sieci gazowej średniego ciśnienia (do 0,5MPa) w m. Lesko (Polska Spółka Gazownictwa Sp. z o.o. w Warszawie),
7. Budowa sieci gazowej średniego ciśnienia (do 0,5MPa) w m. Lesko obręb Lesko_Posada Leska (Polska Spółka Gazownictwa Sp. z o.o. w Warszawie).

3. Opieka nad zabytkami

Gminna ewidencja zabytków

Gmina Lesko posiada *Gminną ewidencję zabytków* założoną w 2005 r., w formie zbioru kart ewidencji zabytków nieruchomości z terenu gminy, która nie została przyjęta zarządzeniem Burmistrza Miasta i Gminy Lesko, tym samym nie spełnia wymogów ustawowych. Ponadto, karty ewidencji nie odpowiadają aktualnym wymogom kart adresowych zabytków nieruchomości. Nie była również przeprowadzana aktualizacja ewidencji. Gminna ewidencja zabytków wymaga w chwili obecnej opracowania na nowo, według obowiązujących wymogów prawnych i standardów w tym zakresie.

Rejestr zabytków objętych decyzją wojewódzkiego konserwatora zabytków

Na terenie Gminy Lesko zlokalizowane są obiekty znajdujące się w rejestrze ochrony zabytków, który funkcjonuje w Podkarpackim Wojewódzkim Urzędzie Zabytków.

Do obiektów tych należą:

Bezmiechowa Górna

- cerkiew pw. Narodzenia NMP, ob. kościół rzym.-kat. parafialny drewniany., 1830, nr rej.: A-73 z 3 1,0, 1985

Dziurdziów

- cerkiew greko-kat., ob. prawosławia pw. Nawiedzenie NMP, 1899, 1928, nr rej.: A-373/98 z 1.12.1998
- dzwonnica, nr rej.: j.w.
- zespół dworski, 2 poł. XIX, nr rej.: A-218 z 6.11.1990;
- dwór
- park

Hoczew

- kościół parafialny pw. św. Anny, 1774, nr rej.: A-177 z 14.11.1989
- plebania greko-katolicka, ob. szkoła, poł. XIX, nr rej.: A-U z 30.08.1999

Lesko

- kościół parafialny pw. Nawiedzenia NMP, XVI, XVIII, nr rej.: A-178 z 14.11.1989
- dzwonnica, 1725, nr rej.: j.w,
- ogrodzenie, nr rej.: j.w,
- synagoga, XVI/XVII, XVIII, nr rej.: A-142 z 30.09.1959
- cmentarz żydowski, ul. Słowackiego, przed 1548, nr rej.: A-143 z 19.11.1969
- zespół zamkowy Kmitów, nr rej.: A-82 z 30.12.1967
- zamek 1550, 1 poł. XIX, XX - park, XIX
- ratusz, Rynek 21, k. XIX, nr rej.: A-245 z 15.07.1991
- dom, ob. sąd, pl. Konstytucji 3 Maja 9, XIX/XX, nr rej.: A-528 z 24.10.1991
- dom, pi. Konstytucji 3 Maja 11, poł. XVII!, XIX, nr rej.: A-54 z 8.04,2002 i A-926 z 5.10.2012
- dom. ob. szkoła, ul. Kościuszki 7, 1889, nr rej.: A-254 z 24.10.1991
- dom, ul. Piłsudskiego 4 (d, 2), 1895, nr rej.: A-1363 z 15.01.1986
- dom, ob. internat, ul. W. Pola 1 / pl. Konstytucji 3 Maja, k, XVIII, nr rej.: A-248 z 24.10,1991
- dom mieszkalny ss, służebniczek, ul. W. Pola 3, po 1855, nr rej.: A-735 z 31.01.2012
- dom (d. apteka), ul. Pułaskiego 3, 2 poł. XIX, nr rej.: A-204 z 11.05.1990
- zajazd, ul. Śliżyńskiego 2, 2 poi. XIX, nr rej.: A-397 z 17,06.1972

Lesko - Posada Leska

- park dworski, ul. Piłsudskiego, XVII1/X1X, nr rej.: A-1291 z 10,11.1998 i z 27,06.2014

Manasterzec

- cerkiew greko-kat. ob. kościół rzym.-kat. pw. Przemienienia Pańskiego, drewn., 1820, nr rej.: A-791 z 29.04.1975
- ogrodzenie z bramką, nr rej.: j.w. f.nie istnieje)
- ruiny zamku „Sobień”, XIV, ni’ rej.: A-346 z 12.04.1968

Średnia Wieś

- kościół par. pw. Wniebowzięcia Marii, drewn., XV, XVII, nr rej.: A-140 z 24.09.1959
- park dworski, XVII, nr rej.: A-242 z 30,11.1969
- fortyfikacje ziemne, XVII, nr rej.: j.w.

Ochrona zabytków

Obiekty zabytkowe podlegają ochronie, jednak jej zakres jest zróżnicowany, w zależności od kategorii obiektu i zakresu planowanych robót budowlanych. Obiekty i obszary wpisane do gminnej ewidencji podlegają prawnej ochronie głównie zgodnie z ustaleniami: miejscowego planu zagospodarowania przestrzennego, decyzji o ustaleniu lokalizacji inwestycji celu publicznego, decyzji o warunkach zabudowy, decyzji o zezwoleniu na realizację inwestycji drogowej, decyzji o ustaleniu lokalizacji linii kolejowej lub decyzji o zezwoleniu na realizację inwestycji w zakresie lotniska użytku publicznego. W procedurze sporządzania miejscowego planu zagospodarowania przestrzennego lub ustalania warunków zabudowy (lokalizacji inwestycji celu publicznego) wojewódzki konserwator zabytków pełni funkcję organu uzgadniającego projekt planu lub projekt decyzji. Obiekty i obszary wpisane do rejestru zabytków decyzją wojewódzkiego konserwatora zabytków podlegają szczególnej ochronie. W przypadku tzw. obiektów rejestrowych prace konserwatorskie, restauratorskie, badania konserwatorskie, architektoniczne i archeologiczne, a zwłaszcza roboty budowlane, w tym przemieszczanie zabytku, umieszczanie na zabytku urządzeń technicznych, tablic reklamowych lub urządzeń reklamowych oraz zmiana przeznaczenia zabytku bądź sposobu korzystania, jak też podejmowanie innych działań, które mogą naruszać substancję zabytku lub zmienić jego wygląd, wymagają pozwolenia wojewódzkiego konserwatora zabytków. Zgoda jest wydawana na wniosek właściciela obiektu i ma formę decyzji administracyjnej.

Gminny programu opieki nad zabytkami

Gmina Lesko nie ma uchwalonego *Gminnego programu opieki nad zabytkami* (wymóg – art. 87 ustawy o ochronie zabytków i opiece nad zabytkami). Zgodnie z cytowaną ustawą burmistrz lub wójt sporządza na okres 4 lat - gminny program opieki nad zabytkami. Program przygotowywany jest w oparciu o Gminną Ewidencję Zabytków. Po uzyskaniu opinii Wojewódzkiego Konserwatora Zabytków, program jest uchwalany przez Radę Gminy i ogłaszany w Dzienniku Urzędowym Województwa.

Prace konserwatorskie i restauratorskie

Stan techniczny wielu obiektów zabytkowych jest niezadowalający, odnośnie niektórych obiektów wymagane jest podjęcie niezbędnych prac konserwatorskich lub restauratorskich. Z uwagi na ograniczone środki finansowe nie są podejmowane w wymaganym stopniu działania umożliwiające zahamowanie procesów degradacji zabytków i doprowadzenie do poprawy stanu ich zachowania.

Działania podjęte w 2018 r.:

W 2018 r. przystąpiono do realizacji projektu pn.: „Rewitalizacja budynku dawnej świątyni ormiańskiej w Lesku w celu adaptacji na Klub Seniora i Regionalną Izbę Pamięci”

Przedmiotem zadania jest przebudowa obiektu zabytkowego - części budynku dawnej Świątyni Ormiańskiej zlokalizowanej w Lesku wraz ze zmianą sposobu użytkowania na Klub Seniora i Regionalną Izbę Pamięci.

Zakres zadania obejmuje:

- zabezpieczenie przeciwwilgociowe ścian,
- wymianę podłóg,
- remont elewacji,
- renowację tynków wewnętrznych,
- wymianę konstrukcji dachowej wraz z wymianą pokrycia dachowego,
- wymianę stolarki okiennej i drzwiowej,
- budowę kominów i ciągów wentylacyjnych,
- wymianę instalacji,
- przebudowę i budowę nowych sanitariatów,
- przebudowę ścian działowych w budynku.

- zakup wyposażenia do pomieszczeń Klubu Seniora i Regionalnej Izby Pamięci.

Na wykonanie zaprojektowanych robót budowlanych Gmina uzyskała zgodę Wojewódzkiego Konserwatora Zabytków w Rzeszowie. Ponadto, Gmina pozyskała środki na prace konserwatorskie przy budynku dawnej świątyni ormiańskiej w ramach projektu partnerskiego "Kompleksowa rewitalizacja na obszarze MOF Sanok-Lesko" z Regionalnego Programu Operacyjnego Województwa Podkarpackiego na lata 2014-2020.

4. Gospodarka nieruchomościami

Postępowania administracyjne

Przeprowadzono:

- 1) 37 postępowań w sprawach o podział nieruchomości, w tym 35 zakończonych decyzjami zatwierdzającymi podziały,
- 2) 4 postępowania o rozgraniczeniu nieruchomości, zakończone 2 decyzjami,
- 3) wydano 32 opinie o podziale nieruchomości,

Wydano 47 zawiadomień o nadaniu numeru porządkowego budynkom objętym własnością miejscową Gminy Lesko

Obrót mieniem komunalnym

Zbycie nieruchomości :

- 1) gruntowych - **17** spraw, z tego 6 zakończonych zawarciem umowy sprzedaży w formie aktu notarialnego, w tym:
 - a) sprzedaż prawa użytkowania wieczystego na własność – nieruchomość położona w Lesku na rzecz spółki prawa handlowego,
 - b) sprzedaż działki zabudowanej budynkiem przedszkola – dz. nr ewid. 131 Bezmiechowa Dolna,
 - c) sprzedaż nieruchomości zabudowanej budynkiem kina - dz. nr ewid. 636 – Lesko,
 - d) sprzedaż nieruchomości zabudowanej budynkiem użytkowym – dz. nr 962 – Lesko,
 - e) sprzedaż nieruchomości gruntowej – dz. nr 87/2 – Postołów,
 - f) sprzedaż nieruchomości gruntowej - dz. nr 55/2 – Wola Postołowa,

- 2) lokalowych - **15** spraw, z tego 6 zakończonych zawarciem umowy sprzedaży w formie aktu notarialnego, w tym:
- a) 4 lokale mieszkalne (2 x ul. Smolki 6, 1x ul. Smolki 7 oraz 1x ul. Piotra Kmity 6),
 - b) 2 lokale użytkowe (2x ul. Śliżyńskiego 1 i Rynek 16).

Nabycie przez Gminę Lesko nieruchomości : 0

Ustanowienie służebności gruntowych

8 spraw z tego 3 zakończone zawarciem umowy w formie aktu notarialnego:

- Lesko - przez działkę nr 1299/4 do działek władających o nr ewid. 1011/3, 1012/3, 1013/3,
- Łączki - przez rów oznaczony numerem działki 277 na rzecz działek o nr ewid. 267/3 i 267/4,
- Lesko - przez działkę nr 948/11 na rzecz kaźdoczesnego właściciela dz. nr ewid. 1263,

Zamiana nieruchomości

15 spraw, z tego 2 zakończonych zawarciem umowy w formie aktu notarialnego:

- Łukawica - za działkę nr ewid. 307 Gmina Lesko nabyła działkę nr ewid. 216/2
- Lesko - za działki o nr ewid. 1458/1 i 1463 Gmina Lesko nabyła działki nr ewid. 513/1, 513/18, 513/19, 1019/1

Regulacja stanów prawnych

- scalenie działek nr ewid. 437/1, 437/2 i 436 do działki nr 563 – Glinne,
- wykreślenie prawa użytkowania wieczystego – dz. nr ewid. 1472 - Lesko.

Użytkowanie wieczyste (u.w.)

97 użytkowników wieczystych nieruchomości, w tym 16 nieruchomości zostało wytypowanych do przekształcenia na własność

Przeprowadzone czynności administracyjne:

- 1) naliczanie opłat z tytułu u.w. - 4 naliczone opłaty,
- 2) aktualizacja opłat - 5 dokonanych aktualizacji,
- 3) przekształcenie prawa u.w. we własność - 2 przekształcone nieruch.,
- 4) aktualizacja stawki % opłaty rocznej - 3 dokonane aktualizacje.

5. Stan mienia komunalnego Gminy Lesko

Według stanu na 31-12-2018 r. :

Zestawienie informacji o gruntach gminnych					
OBSZAR WIEJSKI			OBSZAR MIEJSKI		
Lp.	Obręb ewidencyjny	Powierzchnia gruntów [ha]	Lp.	Obręb ewidencyjny	Powierzchnia gruntów [ha]
1.	Bachlawa	70,0770	1.	Lesko – miasto	146,5202
2.	Bezmiechowa Dolna	45,1091	2.	Lesko – Posada Leska	28,8672
3.	Bezmiechowa Górna	14,7229	3.	Lesko – Wola Postołowa	11,3174
4.	Dziurdziów	255,5773			
5.	Glinne	10,6722			
6.	Hoczew	226,0348			
7.	Huzele	76,0179			
8.	Jankowce	26,6206			
9.	Łączki	30,1745			
10.	Łukawica	34,2499			
11.	Manasterzec	114,3619			
12.	Postołów	31,8918			
13.	Średnia Wieś	170,2923			
14.	Weremień	50,8117			
	Razem – obszar wiejski	1156,6139		Razem – obszar miejski	186,7048
Razem obszar gminy					1342,32

Program gospodarowania mieszkaniowym zasobem gminy (min. 5-letni art. 21 uoplmzg⁹):

W Gminie Lesko obowiązuje Uchwała Nr VI/32/95 Rady Miejskiej w Lesku z dnia 19 stycznia 1995 r. w sprawie zasad i trybu zaspokajania potrzeb mieszkaniowych członków wspólnoty samorządowej. Istnieje potrzeba jej aktualizacji.

Zestawienie informacji o zasobach komunalnych lokali mieszkalnych i usługowych		
Stan na 31.12.2018 r.	Ilość lokali	Powierzchnia [m ²]
Lokale mieszkalne – miasto Lesko	176	7724,33
Lokale mieszkalne – obszar wiejski	4	224,80
Lokale użytkowe – miasto Lesko	67	2562,06
RAZEM:	247	10511,19

Ogólna liczba lokali użytkowych będących w zarządzie Leskiego Przedsiębiorstwa Komunalnego w Lesku to 65 w tym 50 lokali handlowych, gastronomicznych, biurowych i 15 (garaże, piwnice, komórki)

Liczba lokali użytkowych – wolnych na dzień 31-12-2018: 9

Liczba zorganizowanych przetargów w 2018: 12

Liczba rezygnacji z lokali użytkowych: 9

Ceny wynajmu lokali w porównaniu z innymi - okolicznymi Gminami:

Zestawienie ceny netto za 1m ² powierzchni lokali użytkowych w porównaniu z innymi gminami					
Lp.	Gmina:	Lokale Handlowe	Lokale Gastronomiczne	Lokale usługowe	Biura, magazyny
1	Lesko	30	5-10	10	12
2	Ustrzyki Dolne	od14 do 35			
3	Sanok	25	10	9	5-3
4	Zagórz	12	5		

Stan techniczny lokali: ogólnie zadowalający, w większości lokali brak jest centralnego ogrzewania.

W 2018 roku wpłynęło 2 wnioski od użytkowników o poprawę stanu technicznego lokali. Do końca roku Gmina nie partycypowała jednak w żadnych kosztach.

Infrastruktura społeczna dotycząca zapotrzebowania na mieszkania komunalne

WYSZCZEGÓLNIENIE	Rok 2017	Rok 2018	Prognoza 2019
INFRASTRUKTURA SPOŁECZNA			
Liczba mieszkań komunalnych w zasobie gminy	1 181	175	175
Liczba wniosków złożonych na mieszkanie komunalne z zasobów gminy	2 78	83	83
w tym z wiersza 1: Liczba mieszkań socjalnych (lokali)	3 4	4	4
Liczba oczekujących na mieszkanie socjalne	4 1	1	1
Liczba wyroków eksmisyjnych bez wskazania lokalu socjalnego	5 1	1	1
Liczba klubów i innych miejsc spotkań dla seniorów	6 3	3	3
Liczba hospicjów	7 1	0	0
Liczba ośrodków dla cudzoziemców	8 X	X	X

c) zestawienie informacji o dzierżawach gruntów i udostępnieniu terenów Gminy Lesko:

zawarte zostały umowy dzierżawy gruntów komunalnych w ilości – 55 szt.

zawarte zostały umowy użyczenia terenu w ilości – 19 szt.

zawarte zostały umowy na udostępnienie terenu pod reklamy w ilości – 4 szt.

łącznie liczba zawartych umów dzierżaw w gminie wynosi : **211** .

Poniżej przedstawiono cele oddania nieruchomości w dzierżawę.

Zestawienie informacji o dzierżawach gruntów gminnych		
Cel oddania w dzierżawę	Ilość umów	Powierzchnia w [ha]
pod garaże tymczasowe	125	1,0394
pod działalność handlową	20	0,0500
na cele rolne i zieleni ozdobną	43	30,9904
działalność usługowa	11	4,3052
inne	9	0,2072
RAZEM:	211	36,5922

Bilans zbytej powierzchni gruntów gminnych za 2018 rok

Zestawienie informacji o zbytej powierzchni gruntów komunalnych Gminy Lesko (ha)				
nr obrębu	nazwa obrębu ewid.	stan na 01-01-2018	stan na 01-01-2019	bilans zbytej powierzchni
182103_4.0001	Lesko	146,9022	146,5202	-0,3820
182103_4.0002	Posada Leska	28,8672	28,8672	0,0000
182103_4.0003	Wola Postołowa	11,2164	11,3174	0,1010
Razem:		186,9858	186,7048	-0,2810
Zestawienie informacji o zbytej powierzchni gruntów komunalnych Gminy Lesko (ha)				
nr obrębu	nazwa obrębu ewid.	stan na 01-01-2018	stan na 01-01-2019	bilans zbytej powierzchni
182103_5.0001	Bachława	70,0770	70,0770	0,0000
182103_5.0002	Bezmiechowa Dolna	45,2372	45,1091	-0,1281
182103_5.0003	Bezmiechowa Górna	14,7229	14,7223	-0,0006
182103_5.0004	Dziurdziów	255,5816	255,5773	-0,0043
182103_5.0005	Glinne	10,6722	10,6722	0,0000
182103_5.0006	Hoczew	226,7580	226,0348	-0,7232
182103_5.0007	Huzele	76,0179	76,0179	0,0000
182103_5.0008	Jankowce	26,6206	26,6206	0,0000
182103_5.0009	Łączki	30,1745	30,1745	0,0000
182103_5.0010	Łukawica	34,1999	34,2499	0,0500
182103_5.0011	Manasterzec	114,3619	114,3619	0,0000
182103_5.0012	Postołów	31,9476	31,8918	-0,0558
182103_5.0013	Średnia Wieś	170,2315	170,2923	0,0608
182103_5.0014	Postołów	50,8117	50,8117	0,0000
Razem:		1157,4145	1156,6133	-0,8012

6. Realizacja uchwał

W 2018 r. podjętych zostało łącznie z zakresu kompetencji Wydziału PGŚ **37** uchwał, w tym:

- 28 uchwał z zakresu gospodarki nieruchomościami (służebności, sprzedaże, wykupy, zamiany, dzierżawy nieruchomości mienia komunalnego),

- 2 uchwały – z zakresu ochrony przyrody i ochrony zwierząt (ustanowienie stanowiska dokumentacyjnego, program opieki nad zwierzętami)
- 2 uchwały z zakresu ochrony środowiska (zasady udzielania dotacji na dofinansowanie ochrony środowiska , przyjęcie założeń do planu zaopatrzenia w ciepło, energię, itd.)
- 4 uchwały z zakresu gospodarki odpadami

W przypadku 1 uchwały (dotyczy ustalenia zasad udzielania dotacji na dofinansowanie ochrony środowiska) Regionalna Izba Obrachunkowa w Rzeszowie zastosowała tryb rozstrzygnięcia nadzorczego, uchwała została unieważniona i podjęta na nowo jesienią 2018r. po uwzględnieniu zastrzeżeń organu nadzorczego.

W 2018 r. zrealizowanych zostało w całości – 24 uchwały, 4 uchwał nie zrealizowano, z przyczyn niezależnych od organu (nie było zainteresowanych udziałem w przetargu, przyszli nabywcy zrezygnowali z zakupu lokali mieszkaniowych w trakcie rozpoczętej procedury sprzedaży). W trakcie realizacji jest obecnie 8 uchwał z zakresu gospodarki nieruchomościami.

7. Ochrona środowiska

Postępowania administracyjne

Przeprowadzono:

- ✓ 2 postępowania w sprawie naruszenia stosunków wodnych zakończone decyzją,
- ✓ wydano 1 decyzję zezwalającą na prowadzenie działalności gospodarczej w zakresie opróżniania zbiorników bezodpływowych i transportu nieczystości ciekłych z terenu miasta i gminy Lesko,
- ✓ przeprowadzono 4 postępowania o wydanie decyzji o środowiskowych uwarunkowaniach zgody na realizację przedsięwzięcia, w tym 1 zakończone decyzją i wydano 3 opinie o braku potrzeby przeprowadzenia oceny oddziaływania na środowisko
- ✓ przeprowadzono analizę nieruchomości na terenie gminy pod kątem spełnienia kryterium do naliczania tzw. „opłaty retencyjnej” (wymóg wynikający z ustawy Prawo wodne), naliczono ww. opłatę dla 3 nieruchomości z terenu gminy Lesko.

Działania na rzecz ochrony środowiska

- 1) przeprowadzono 2-krotnie w ciągu roku - obwoźną zbiórkę zużytego sprzętu elektrycznego i elektronicznego, odpadów wielkogabarytowych, opon z gospodarstw domowych z terenu gminy;
- 2) przeprowadzono wyrwykowe kontrole przestrzegania zasad ochrony środowiska na posesjach osób fizycznych z terenu gminy, w tym sposobu odprowadzania ścieków sanitarnych, obowiązków w zakresie opróżniania zbiorników bezodpływowych, itp. W 2018 r. nie przeprowadzono kontroli palenisk i pieców domowych. Tzw. uchwała „antysmogowa” dla województwa podkarpackiego podjęta przez Sejmik Województwa Podkarpackiego uchwałą Nr LII/869/18 z dnia 23 kwietnia 2018 r. w sprawie wprowadzenia na obszarze województwa podkarpackiego ograniczeń w zakresie instalacji, w których następuje spalanie paliw, weszła w życie z dniem 22 maja 2018 r. Kontrole w tym zakresie podjęto od połowy okresu grzewczego przypadającego na sezon zimowy 2018/2019, tj. od początku 2019 r. Również na początku sezonu grzewczego 2018/2019 opublikowane zostały na stronach gminy informacje o obowiązującej uchwale antysmogowej na terenie województwa podkarpackiego oraz konsekwencjach i obowiązkach z niej wynikających dla mieszkańców.

Plany, programy, opracowania z zakresu ochrony środowiska

ZAŁOŻENIA DO PLANU ZAOPATRZENIA W CIEPŁO, ENERGIĘ ELEKTRYCZNĄ I PALIWA GAZOWE DLA MIASTA I GMINY LESKO 2015-2030

Uchwała Rady Miejskiej w Lesku nr LVI/395/2018 z dnia 5 marca 2018r. w sprawie: przyjęcia założeń do planu zaopatrzenia w ciepło, energię elektryczną i paliwa gazowe dla miasta i gminy Lesko

PLAN GOSPODARKI NISKOEMISYJNEJ DLA GMINY LESKO

Uchwała Rady Miejskiej w Lesku nr XXIII/136/16 z dnia 14 marca 2016r. w sprawie przyjęcia Planu gospodarki niskoemisyjnej dla gminy Lesko na lata 2015 – 2020

Uchwały zmieniające ww. plan

nr XXX/182/16 z dnia 28.07.2016r ,

nr XXXIII/201/16 z dnia 27.10.2016r ,

nr XLI/271/17 z dnia 27 kwietnia 2017r.

nr XLI/282/17 z dnia 29.05.2017r,

Na podstawie zawisów ww. planu w 2018r. Gmina Lesko prowadziła postępowanie z PZP i w grudniu podpisano umowę na wykopanie 148 instalacji fotowoltaicznych dla gospodarstw domowych.

PROGRAM USUWANIA WYROBÓW ZAWIERAJĄCYCH AZBEST Z TERENU GMINY LESKO

W 2012 r. na terenie Miasta i Gminy Lesko została przeprowadzona inwentaryzacja wyrobów zawierających azbest celem utworzenia bazy azbestowej, w wyniku tych działań Gmina zleciła opracowanie „PROGRAMU USUWANIA WYROBÓW ZAWIERAJĄCYCH AZBEST Z TERENU GMINY LERSKO NA LATA 2012-2032”, który został przyjęty Uchwałą

Nr XXXIV/258/13 Rady Miejskiej z dnia 28 maja 2013 r. Na wykonanie inwentaryzacji wyrobów azbestowych Gmina Lesko uzyskała dofinansowanie z Ministerstwa Gospodarki – Departamentu Instrumentów Wsparcia w kwocie 7,5 tyś. zł.

W latach 2014 – 2017 rokrocznie Gmina organizowała odbiór i transport do miejsc utylizacji odpadów azbestowych wytworzonych na terenie gminy, pochodzących głównie z wymiany pokryć dachowych. Koszty odbioru i utylizacji azbestu pokrywane były ze środków zewnętrznych – Wojewódzkiego Funduszu Ochrony Środowiska i Gospodarki Wodnej w Rzeszowie.

Poniżej przedstawiono zestawienie ilości usuniętych z terenu gminy odpadów azbestowych w latach 2014 – 2017 wraz z wysokością poniesionych na ten cel wydatków.

ZESTAWIENIE ILOŚCI ZUTYLIZOWANYCH WYROBÓW ZAWIERAJĄCYCH AZBEST W LATACH 2014 - 2017

Lata	Ilość zutilizowanego azbestu	Całkowity koszt utylizacji i transportu
2014	35 Mg	16 699,90zł
2015	44,82 Mg	14 763,71 zł
2016	74 Mg	24 215,76 zł
2017	40 Mg	12 528,00 zł
łącznie	198,82 Mg	68 207,37 zł

W roku 2018 nie przeprowadzono odbioru wyrobów azbestowych z uwagi na brak środków dotacyjnych w WFOŚiGW.

PROGRAM OCHRONY ŚRODOWISKA

Gmina Lesko nie ma uchwalonego na stan obecny Programu ochrony środowiska (wymóg – art. 17 ustawy *Prawo ochrony środowiska*).

8. Gospodarka odpadami

Opis systemu funkcjonującego w 2018 r.

W 2018r. funkcjonowały w Gminie Lesko dwa systemy w zakresie odbierania odpadów komunalnych, oddzielny dla nieruchomości zamieszkałych i dla nieruchomości niezamieszkałych. Na mocy Uchwały Nr XXXV/218/16 Rady Miejskiej w Lesku z dnia 12 grudnia 2016 r. gmina zrezygnowała z obowiązku odbierania odpadów komunalnych od właścicieli nieruchomości, na których nie zamieszkują mieszkańcy. Obsługę nieruchomości niezamieszkałych w zakresie odbierania odpadów komunalnych przejęły podmioty wpisane do rejestru działalności regulowanej, tj:

- Leskie Przedsiębiorstwo Komunalne Sp. z o.o. – 370 podpisanych umów na odbiór odpadów
- P.H.U. „TRANSPRZĘT” Czesław Grządziel, Zabłotce 51 – 6 podpisanych umów na odbiór odpadów

W zakresie gromadzenia odpadów komunalnych przez mieszkańców obowiązywały następujące zasady:

1) zabudowa wielorodzinna:

- a) odpady zmieszane – mieszkańcy gromadzą odpady zmieszane w pojemnikach o poj. 1 m³ umieszczanych w zamykanych wiatach śmietnikowych,
- b) odpady segregowane – typu: makulatura, szkło, tworzywa sztuczne, kuchenne odpady biodegradowalne, gromadzone są w wyznaczonych oznakowanych pojemnikach na odpady segregowane umieszczone w wiatach śmietnikowych lub w tzw. gniazdach selektywnego zbioru: pojemniki typu „dzwony” na tworzywa sztuczne lub szkło,

2) zabudowa jednorodzinna lub zagrodowa:

- a) odpady zmieszane – odpady gromadzone są na terenie posesji w pojemnikach, workach o pojemnościach dostosowanych do potrzeb gospodarstwa indywidualnego, znakowane kodami paskowymi umożliwiającymi identyfikację właściciela i wystawiane przed posesją w dniu wynikającego z harmonogramu odbioru odpadów,

b) odpady segregowane – mieszkańcy korzystają z worków na wysegregowane frakcje odpadów typu: tworzywa sztuczne, papier, szkło (z rozdziałem na białe i kolorowe) oraz odpady biodegradowalne (dostarczane przez gminę), znakowane kodami paskowymi umożliwiającymi identyfikację właściciela.

Zestawienie ilości odpadów wytworzonych na terenie gminy Lesko w 2018 r.

Ilości zebranych odpadów w 2018 r. [Mg]				
Rodzaj odpadu	Nieruchomości zamieszkałe	Nieruchomości niezamieszkałe	PSZOK	RAZEM
Odpady zmieszane	1552,03	550,89	-	2103,01
Tworzywa sztuczne	123,529	17,36	1,482	142,371
Szkło	113,589	21,991	2,262	137,842
Makulatura	26,816	13,05	0,629	40,495
Odpady budowlane i remontowe /gruz betonowy, ceglany/	8,29	16,85	0,96	26,1
Wielkogabarytowe	84,407	3,06	5,032	92,499
Elektrośmieci – ogółem	18,09	-	3,742	21,832
Zużyte opony	20,406	-	1,376	21,782
Kuchenne odpady biodegradowalne	30,08	-	-	30,08
Metale	0,76	-	0,6	1,36
Odpady zielone		--	-	
RAZEM	1977,997	623,201	16,083	2614,585

Postępowanie z wytworzonymi odpadami

Zasady postępowania z odpadami wytwarzanymi na terenie gminy Lesko były zgodne z hierarchią postępowania z odpadami komunalnymi wyznaczoną w Wojewódzkim Planie Gospodarki Odpadami 2022 przyjętego przez Sejmik Województwa Podkarpackiego Uchwałą Nr XXXI/551/17 z dnia 5 stycznia 2017r. Zgodnie z wytycznymi WPGO dla województwa podkarpackiego wszystkie odpady zmieszane z terenu gminy przekazywane były do instalacji do mechanicznego przetwarzania zmieszanych odpadów komunalnych, tj.:

- Sortowni Odpadów Selektywnie Zebranych i Zmieszanych w Brzegach Dolnych, Brzegi Dolne 1, 38-700 Ustrzyki Dolne prowadzonej przez MPGK Sp. z o.o. w Ustrzykach Dolnych –

pełniącej do 30.06.2018 r. rolę instalacji wyznaczonej do zastępczej obsługi regionu południowego, do którego przynależy Gmina Lesko (od stycznia - do czerwca 2018r);

- Zakładu Unieszkodliwiania Odpadów w Krośnie, ul. Białobrzaska, 38-400 Krosno prowadzonego przez MPGK Krośnieński Holding Komunalny sp. z o.o. w Krośnie – uzyskał status Regionalnej Instalacji Przetwarzania Odpadów Komunalnych (RIPOK) dla regionu południowego.

W związku z utratą z dniem 01.07.2018 r. przez Sortownię Odpadów Selektywnie Zebranych i Zmieszanych w Brzegach Dolnych statusu instalacji zastępczej i brakiem innych instalacji w regionie, nastąpiła konieczność transportu odpadów zmieszanych z terenu gminy od lipca 2018 r. do RIPOK w Krośnie, co znacznie podrożyło koszty gminnego systemu gospodarowania odpadami, w efekcie czego końcem roku nastąpił wzrost stawek opłat za odpady komunalnego:

- z 7,50 zł – na 11,00 zł – dla odpadów segregowanych
- z 18,00 zł – na 24,00 zł – dla odpadów zmieszanych

Odpady selektywnie zebrane, tj: opakowania z papieru i tektury, opakowania z tworzyw sztucznych, zużyty sprzęt elektryczny i elektroniczny, opony, opakowania ze szkła, przekazywane były (pośrednio lub bezpośrednio) m.in. do następujących odbiorców:

- ✓ Przedsiębiorstwo Handlowo Usługowe „SANBUD” M. Fedak , Sanok;
- ✓ Wanna Szklarska Huta Szkła Jarosław S.A., ul. Morawska 1, Jarosław;
- ✓ Obwoźny Punkt Skupu Sprzedaży Surowców Wtórnych D. Kędra, A. Wróbel Sp. Jawna w Zagórzcu
- ✓ Spalarnia Odpadów Raf Ekologia ul. Trzecieckiego 4, 38-460 Jedlicze
- ✓ Zakład Przetwarzania Zużytego Sprzętu Elektrycznego i Elektronicznego Przedsiębiorstwo Gospodarki Odpadami, M B Recykling, ul. B. Głowackiego 4a/15, Kielce,
- ✓ Instalacja do produkcji masy makulaturowej i papieru Mondi Świecie S.A. ul. Bydgoska 1 86-100 Świecie

Osiągnięte poziomy odzysku odpadów

Osiągnięte przez Gminę Lesko w 2018r. poziomy odzysku odpadów kształtowały się następująco:

- ✓ poziom recyklingu i przygotowania do ponownego użycia frakcji wyselekcjonowanych: szkło, tworzywa sztuczne, metale i papier – **39,73 % (wymagany ustawowo min 30%)**
- ✓ poziom ograniczenia masy odpadów komunalnych ulegających biodegradacji przekazanych do składowania – **0% (wymagany ustawowo max 40%)**
- ✓ poziom recyklingu, przygotowania do ponownego użycia i odzysku innymi metodami¹⁵⁾ innych niż niebezpieczne odpadów budowlanych i rozbiórkowych – **100%**

Podjęte działania na rzecz poprawy systemu gospodarki odpadami:

- a) przeprowadzono okresowe kontrole realizowania obowiązku segregacji odpadów i znakowania worków z odpadami komunalnymi (naklejania kodów kreskowych) przez mieszkańców nieruchomości zamieszkałych zarówno na terenie miasta Leska w zabudowie jednorodzinnej, jak i wielorodzinnej oraz na wioskach.

W 2018 roku skontrolowano łącznie na terenie gminy **76** gospodarstw indywidualnych (posesji w zabudowie jednorodzinnej) w rozbiu na poszczególne miejscowości:

- Bezmiechowa Dolna	14 nieruchomości
- Bezmiechowa Górna	10 nieruchomości
- Manasterzec	12 nieruchomości
- Średnia Wieś	17 nieruchomości
- miasto Lesko	23 nieruchomości

Ponadto, przeprowadzono 2-krotnie kontrole jakości segregacji odpadów w zabudowie wielorodzinnej na terenie miasta Leska. Kontrolowane były wszystkie wiaty śmietnikowe przy poszczególnych wspólnotach mieszkaniowych.

Każdorazowo w przypadku oddawania odpadów niezgodnie ze złożoną deklaracją, mieszkańcy nieruchomości jednorodzinnych oraz zarządcy wspólnot, spółdzielni mieszkaniowych otrzymywali pisemne upomnienia.

Przeprowadzono 2-krotnie rekontrole w zakresie j.w. w zabudowie wielorodzinnej na terenie miasta oraz w zabudowie jednorodzinnej w Średniej Wsi w wybranych rejonach miasta Lesko. Ponowiono upomnienia do osób nie należycie segregujących odpady.

- b) w celu poprawy stopnia segregacji odpadów w zabudowie wielomieszkaniowej podjęto decyzję o zamykaniu wiat śmietnikowych, opracowano umowy użyczenia terenu zajętego pod wiaty śmietnikowe, w których doprecyzowano obowiązki właścicieli

- nieruchomości w zakresie gospodarki odpadami, finalne podpisanie ww. umów przez większość zarządów wspólnot i spółdzielni nastąpiła w I kwartale bieżącego roku.
- c) wzmożono nadzór nad realizacją obowiązków podmiotu obsługującego gminę w zakresie odbierania odpadów komunalnych, wymogów podmiotu wpisanego do rejestru działalności regulowanej, dodatkowo w połowie 2018 roku przeprowadzono szczegółową kontrolę pracy i obsługi PSZOK, wystosowano zalecenie pokontrolne w zakresie stwierdzonych uchybień.
- d) monitoring punktów śmietnikowych: podjęto rozmowy ze Wspólnotami i ustalenia w powyższym zakresie, wniesiono do projektu gminnego na dofinansowanie zadania odnośnie punktów monitoringowych miasta – 4 lokalizacje przy wybranych wiatkach śmietnikowych, niestety projekt nie uzyskał dofinansowania.
- e) przeprowadzano kampanie społeczne odnośnie zasad segregacji, postępowania z wytwarzanymi odpadami, poprzez ogłoszenia i komunikaty na stronie gminy, przy wiatkach śmietnikowych, apele kierowane do zarządców wspólnot mieszkaniowych.
- f) w II połowie 2018 r. przygotowano dokumentację na rozbudowę Punktu Selektywnej Zbiórki Odpadów Komunalnych w Lesku, podjęto starania o dofinansowanie realizacji ww. zadania ze środków Regionalnego Programu Operacyjnego Województwa Podkarpackiego na lata 2014-2020, wniosek o dofinansowanie został złożony na początku bieżącego roku., trwa w chwili obecnej procedura jego rozpatrzenia.

W ramach zadania przewidziano budowę nowych wiat na odpady segregowane według obecnych standardów, o znacznie większej powierzchni magazynowej. Projektowane wiata służyć będą do czasowego przetrzymywania wysegregowanych surowców wtórnych, takich jak: odpadów elektrycznych, wielkogabarytowych, opakowań z tworzyw sztucznych oraz stłuczki szklanej białej i kolorowej. W ramach projektu odtworzone zostaną również place manewrowe i drogi wewnętrzne o nawierzchni asfaltowej oraz nastąpi wymiana ogrodzenia wraz z montażem nowej bramy wjazdowej przesuwnej sterowanej.

Zamówienia publiczne w zakresie gospodarki odpadami

Przeprowadzono 2 postępowania wg procedury zamówień publicznych, 1 – w trybie zamówienia z wolnej ręki – IN HOUSE oraz 1 postępowanie – w trybie przetargu nieograniczonego na realizację zadania pn.: „Odbiór i transport odpadów komunalnych

zmieszanych i segregowanych z nieruchomości zamieszkałych położonych na terenie miasta i gminy Lesko”.

9. Gospodarka leśna, ochrona zadrzewienia, ochrona zwierząt

Postępowania administracyjne

W 2018 roku **wpłynęło 155 wniosków** o wydanie zezwolenia na usunięcie drzew z nieruchomości prywatnych właścicieli,

Rozpatrzono: **155 wniosków** (w tym **126 zgłoszeń** od osób fizycznych)

3 wnioski zostały bez rozpatrzenia

Wydano: **24** decyzje w zakresie wycinki drzew lub krzewów, w tym:

23 decyzje zezwalające

1 decyzja odmowna

2 decyzje warunkowe – usunięcie drzew z wykonaniem nasadzenia zastępczego łącznie z naliczeniem opłat

Gmina Lesko nie wydawała w 2018 r. decyzji nakładających kary administracyjne za usuwanie drzew lub krzewów bez wymaganego zezwolenia. Prowadzone było

1 postępowanie w trybie nadzwyczajnym – procedura wznowienia postępowania – dotyczącego naliczenia administracyjnej kary pieniężnej za usunięte drzewa bez zezwolenia.

Wycinka z terenów gminnych, nie będących lasami

Gmina Lesko zwróciła się do Starostwa Powiatowego w Lesku z 17 wnioskami o usunięcie łącznie 53 sztuk drzew z terenu działek komunalnych. Wydano zgodę na usunięcie 38 sztuk, odmówiono usunięcia 15 szt. drzew.

Przeprowadzono przegląd stanu drzew na terenie zabytkowego Parku Zamkowego w Lesku, tylko pod kątem drzew zlokalizowanych przy alejkach spacerowych, stwarzających bezpośrednie zagrożenie dla bezpieczeństwa ludzi. W wyniku przeprowadzonych czynności Gmina Lesko zwróciła się do Wojewódzkiego Urzędu Ochrony Zabytków z wnioskiem o usunięcie 21 sztuk drzew. Wydano pozytywną zgodę na usunięcie 15 sztuk drzew.

Szkody łowieckie

Przeprowadzono w 2018 r. łącznie 18 postępowań (w tym oględzin terenowych) w sprawie szacowania szkód łowieckich w uprawach i płodach rolnych.

Migracja dzików na tereny zamieszkałe

W 2018 r. nasilił się (trwający już od kilku lat) problem migracji dzików na tereny zabudowane miasta Leska. Pojawianie się dzików w rejonach bytowań ludzkich powoduje nie tylko dużą liczbę szkód w uprawach rolnych, z czym nagminnie borykają się rolnicy z terenu gminy Lesko oraz właściciele przydomowych ogródków, ale problem ten przybrał szczególnie istotne znaczenie z uwagi na coraz częstsze dowody bytowania dzików w bezpośrednim otoczeniu domów mieszkalnych i obiektów użyteczności publicznej zlokalizowanych w samym centrum miasta, co skutkuje zagrożeniem bezpieczeństwa mieszkańców oraz stwarza problemy związane z niszczeniem przydomowych posesji, zieleni miejskiej, ogródków przy działkowych (niszczone są place zabaw, parki, ulice, drogi, itp.).

W 2018 r. wpłynęło łącznie do Urzędu Miasta i Gminy Lesko 6 kolejnych wniosków w sprawie zapewnienia bezpieczeństwa mieszkańcom i podjęcia działań ograniczających migrację dzików: 3 wnioski - od Spółdzielni Mieszkaniowej w Lesku, 1 – wniosek od Wojewody Podkarpackiego, 2 – wnioski od osób prywatnych.

Podjęte w tej sprawie w 2018 r. działania ze strony Gminy:

1. na mocy uprawnień i kompetencji wynikających z ustawy *Prawo łowieckie* Burmistrz Miasta i Gminy Lesko opiniując projekty planów łowieckich, wnioskował każdorazowo do dzierżawców obwodów łowieckich o zwiększenie liczby dzików planowanych do pozyskania w roku gospodarczym. Skutkiem tych działań było zwiększenie planu odstrzału dzików w 2017 roku, prawie 3-krotne w obwodzie Koła Łowieckiego Żbik w Uhercach, również w pozostałych kołach wielkość odstrzału uległa znacznemu zwiększeniu.
2. w marcu 2018 r. po raz kolejny (4 ogółem) Gmina zwróciła się z wnioskiem do Starosty Leskiego o wydanie decyzji na odstrzał dzików, w wyniku tych działań oraz podobnych wniosków kierowanych przez inne osoby i instytucje, w tym Spółdzielnię Mieszkaniową w Lesku, w 2019 r. Starosta Leski wydał decyzję zezwalającą na dodatkowy odstrzał redukcyjny dzików w liczbie 10 sztuk.

3. podejmowane były ze strony Gminy liczne apele wobec mieszkańców o bezwzględne utrzymywanie czystości i porządku na terenach swoich nieruchomości (zbieranie owoców i koszenie traw), nie wyrzucanie odpadów żywnościowych w miejscach do tego nie przeznaczonych (w tym na łąki i nieużytki), zamykanie wiat śmietnikowych oraz nie pozostawianie worków z odpadami poza wiatami śmietnikowymi na terenie miasta, unikanie dokarmiania zwierząt bezdomnych na terenie miasta;

Komunikaty tej treści zamieszczane były na stronach gminy, przy wiatkach śmietnikowych, kierowane były do LPK Sp. z o.o. oraz prezesów wspólnot mieszkaniowych i spółdzielni z prośbą o rozpowszechnianie wśród mieszkańców.

4. podejmowane były przez gminę działania edukacyjne wobec mieszkańców w zakresie zasad postępowania w przypadku spotkania dzika. Opublikowana została specjalna instrukcja postępowania na wypadek spotkania dzika przez człowieka i zasad zachowania bezpieczeństwa (publikacja w zwyczajowo przyjęty sposób, opisany j.w.).

5. w celu zagwarantowania bezpieczeństwa obywateli, realizując obowiązki wynikające z ustawy o *samorządzie gminnym* (art. 7 cytowanej ustawy) Urząd Miasta i Gminy Lesko 2-krotnie zwracał się z apelem do Powiatowej Komendy Policji w Lesku w celu zwiększenia ilości patroli w rejonach miasta najbardziej narażonych na niebezpieczeństwo ze strony dzików.

6. Gmina Lesko współpracowała również z innymi instytucjami i organami (m.in. Nadleśnictwem Lesko, kołami łowieckimi działającymi na terenie gminy) na rzecz ograniczenia uciążliwości i zagrożeń powodowanych przez dziki, nakłaniając do zintensyfikowania działań na rzecz ograniczenia populacji dzików (w ciągu roku kierowane były zarządców obwodów łowieckich z terenu gminy pisma w tej sprawie.

W II połowie roku gospodarczego Gmina zwracała się do wszystkich kół łowieckich z terenu gminy z zapytaniem o stopień realizacji planu odstrzału dzika na rok łowiecki 2018/2019, wraz z prośbą o zwiększenie odstrzału, w sytuacji jego wykonania. Skutkiem tych działań były dodatkowe polowania zbiorowe organizowane przez koła łowieckie w celu zwiększenia odstrzału dzika. Wykonanych zostało jesienią ur. łącznie dodatkowych ok. 5 polowań zbiorowych. Niektóre koła łowieckie na obrzeżach swoich obwodów łowieckich, położonych najbliżej granic miasta postawiły dodatkowe ambony (w liczbie 5 sztuk) celem ułatwienia redukcji dzików, ponadto każde koło realizowało dodatkowo tzw. sanitarny odstrzał dzików, realizując tym samym politykę zapobiegania Afrykańskiemu Pomorowi Świń (ASF).

7. końcem kwietnia 2018 r. przedstawiciel Gminy uczestniczył w spotkaniu organizowanym przez Starostę Leskiego poświęconym problematyce bytowania dzików na terenie miasta i zagrożeń z tym związanych z udziałem lokalnych władz, instytucji i organizacji zajmujących się tą tematyką. Wspólnie z innymi podjęte były rozmowy o dotychczasowych działaniach i przewidywanych koniecznych do podjęcia w przyszłości, które ograniczyłyby migrację zwierząt. Podczas spotkania wspólnie uznano o potrzebie wycinki zakrzaczenia na wzgórzach Baszty, które stanowią naturalne siedlisko i miejsce żerowania tych zwierząt, oddalone w niewielkiej odległości od zabudowań mieszkalnych. Działania w tej sprawie zostały podjęte przez Gminę w bieżącym roku.

8.

Zadania gminy z zakresu gospodarki leśnej w poszczególnych sołectwach

W lasach mienia komunalnego Gminy Lesko pozyskano łącznie w 2018 r. **2 824,35 m³** drewna użytkowego.

Wielkość stanu lasów gminnych w poszczególnych obrębach ewidencyjnych oraz wielkość pozyskania za rok 2018 zestawiono w poniższej tabeli:

Sołectwo	Powierzchnia Ls [ha]	Pozyskanie drewna w 2018 [m ³]
Bachława	48,43	243,28
Bezmiechowa Dln.	32,49	92,59
Dziurdziów	223,43	788,03
Glinne	5,8	-
Hoczew	175,30	599,56
Huzele	46,28	330,59
Jankowce	16,27	85,69
Łączki	16,60	72,45
Łukawica	12,12	-
Manasterzec	96,58	215,91
Średnia Wieś	105,73	266,44
Weremień	26,94	129,81
Miasto Lesko	10,49	-
Suma	816,46	2 824,35

Wykres przedstawiający pozyskanie drewna (powierzchnia lasów –ha, pozyskanie m³)

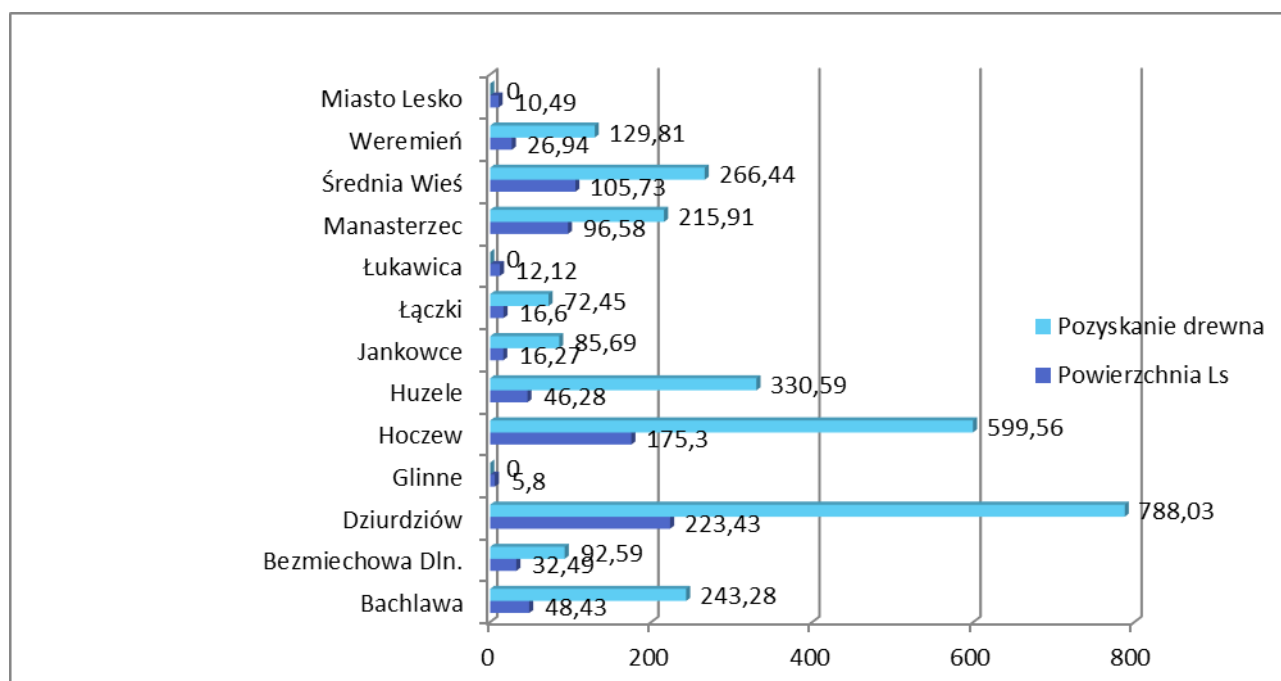

Najwięcej lasów, a co za tym idzie, również największe pozyskanie ma miejsce w lasach gminnych sołectwa Dziurdziów.

Na potrzeby sprzedaży pozyskanego drewna przeprowadzono łącznie 24 postępowań przetargowych w sprawie sprzedaży drewna, w tym 3 postępowania negocjacyjne.

Opis lasów gminnych

Lasy mienia gminnego objęte są Uproszczonym Planem Urządzenia Lasu sporządzonym na okres od 1 stycznia 2014 do 31 grudnia 2023 r.

Powierzchnia leśna objęta Uproszczonym Planem Urządzenia lasu wynosi 816,46 ha. (największe kompleksy leśne posiadają Sołectwa – Dziurdziów tj. 223,43 ha , Hoczew tj. 175,30 ha, Średnia Wieś tj. 105,73 ha)

Orientacyjna miąższość pozyskania drewna dla Gminy Lesko, według Uprozczonego Planu Urządzenia Lasu wynosi **39 367 m³**.

Na dzień 31 grudnia 2018 r. pozyskano 17 369,84 m³ (44,12% całkowitego planu Urządzenia Lasu)

Stan zdrowotny drzew w lasach własności Gminy Lesko jest dobry. Główny gatunek lasotwórczy stanowi Jodła pospolita, prowadzona rębiami złożonymi o charakterze przerębowym (rębnia IVd) utrzymującym drzewostany zróżnicowane pod względem wysokości jak i pierśnicy. Zaburzenia w lasach występują stosunkowo rzadko i nie mają znaczącego wpływu na przebieg gospodarki leśnej. Czynniki biotycznymi wpływającymi na kondycję zdrowotną drzewostanów są patogeniczne grzyby wywołujące m. in. Raka jodły, zwierzyna łowna – szkody w uprawach powodowane zgryzaniem i spałowaniem, a także zwierzyna chroniona – szkody powstałe przez działalność Żubrów szczególnie w młodnikach. Czynniki abiotycznymi wywołującymi szkody w drzewostanach są przede wszystkim: silne wiatry, opady (okiść) oraz zaburzenia gospodarki wodnej roślin powodowane przez silne upały i susze.

Opieka nad zwierzętami bezdomnymi i innymi

W ramach przyjętego uchwałą Rady Miejskiej „Programu opieki nad zwierzętami bezdomnymi oraz zapobiegania bezdomności zwierząt na terenie Gminy Lesko na rok 2018” przeprowadzono:

- usługę weterynaryjną – odłowienie psa, przekazanie do schroniska – 16
- usługę weterynaryjną – odłowienie kota, diagnostyka, kuracja – 24,
- sterylizacja kotki – 13,
- eutanazja psa (potrąconego w wypadku komunikacyjnym) – 7
- usunięcie zwłok zwierząt – 6 przypadków
- eutanazja kota – 4 przypadki
- eutanazja łani, pomoc rannemu zwierzęciu, utylizacja sarny – 5 przypadków

VII. INWESTYCJE, POZYSKIWANIE FUNDUSZY

1. Informacja o realizacji polityk, programów i strategii

Strategia Rozwoju Miasta i Gminy Lesko do roku 2020 została uchwalona przez Radę Miejską Uchwałą NR 107/XVI/2007 z dnia 28 listopada 2007 roku ([załącznik nr 2](#)). Sformułowanie misji, wizji i celów strategicznych pozwoliło na stworzenie celów operacyjnych oraz kierunków działań. Strategia Rozwoju Miasta i Gminy Lesko wpisuje się w podstawowe

regionalne dokumenty strategiczne i programowe, które między innymi decydują o sposobie i zakresie dystrybucji środków przeznaczonych z funduszy strukturalnych na rozwój społeczno-gospodarczy, co znacznie ułatwi przygotowanie akceptowalnych projektów inwestycyjnych i nie-inwestycyjnych. Strategia Rozwoju Miasta i Gminy Lesko jest dokumentem zgodnym z polityką i zamierzeniami regionu, jest jednocześnie zgodny z polityką i zamierzeniami kraju i Unii Europejskiej w zakresie rozwoju społeczno-gospodarczego.

Szczegółowe cele strategiczne służące realizacji misji znajdują się w dokumencie strategicznym, który można obejrzeć na stronie Biuletynu Informacji Publicznej <http://www.bip.lesko.pl/?c=mdTresc-cmPokaz-114>

Z uwagi na fakt, że zarówno w samej gminie i mieście, jak i jej otoczeniu cały czas zachodzą zmiany w wielu wzajemnie ze sobą powiązanych sferach funkcjonowania, strategia nie może być dokumentem zawierającym zbiór zadań i zaleceń, które raz sformułowane będą zawsze aktualne. Wymagają one nieustannego monitorowania i weryfikacji przyjętych na wstępie celów oraz sposobów ich osiągnięcia. Realizacja celów strategicznych realizowana jest zgodnie z przyjętymi kierunkami, które stanowią nadrzędne wytyczne do planowania poszczególnych działań. Uszczegółowieniu procedury wdrażania Strategii służą plany i programy operacyjne, do których powinny należeć:

1. Miejscowy plan zagospodarowania przestrzennego
2. Lokalny Program Rewitalizacji
3. Program Ochrony Środowiska
4. Plan gospodarki odpadami
5. Program gospodarowania mieszkaniowym zasobem Gminy
6. Wieloletni Program Inwestycyjny
7. Program współpracy Gminy z organizacjami pozarządowymi oraz podmiotami prowadzącymi działalność pożytku publicznego
8. Gminny Program Profilaktyki i Rozwiązywania Problemów Alkoholowych
9. Gminny Program Przeciwdziałania Narkomanii.

Niektóre z tych programów wymagają aktualizacji i wdrożenia.

Realizacja Strategii odbywać się powinna poprzez realizację tych programów i planów, a także poprzez uwzględnianie jej zapisów przy corocznym formułowaniu budżetu gminy. Monitoring ww. działań w 2018 roku prowadził referat Pozyskiwania Funduszy Inwestycji i Gospodarki Komunalnej.

Zadania realizacyjne do poszczególnych celów strategicznych

- ✓ poszukiwanie lokalnych źródeł wody na terenach wiejskich – **w trakcie realizacji,**
- ✓ modernizowanie oraz rozbudowywanie sieci wodociągowej i stacji uzdatniania – **w trakcie realizacji (w 2018 roku realizowane było zadanie: „Budowa wodociągu i stacji uzdatniania wody w celu zaopatrzenia w wodę miejscowości Bachlawa i Średnia Wieś”),**
- ✓ kontynuowanie realizacji programu oczyszczania ścieków - **w trakcie realizacji (w 2018 roku realizowane było zadanie: „Budowa sieci kanalizacji sanitarnej w miejscowościach Hoczew i Dziurdziów – etap I”) ,**
- ✓ współpraca z ościennymi Gminami w opracowaniu i wdrożeniu programu utylizacji odpadów – **podjęte były próby ustaleń z Gminami Powiatu Leskiego oraz Gminą Zagórz (odbyły się 2 spotkania) , w zakresie organizacji zbiórki transportu odpadów do miejsc ich zagospodarowania lub instalacji RIPOK, z uwagi na skalę problemu, nie przyniosły one efektów**
- ✓ eliminowanie z miasta ruchu tranzytowego pojazdów o wysokim tonażu – **brak realizacji**
- ✓ systematyczna poprawa stanu technicznego dróg gminnych i powiatowych na terenie Gminy – **w trakcie realizacji (w 2018 roku przeznaczono na poprawę stanu dróg gminnych 1,227 mln zł),**
- ✓ budowanie chodników dla pieszych wzdłuż ciągów komunikacyjnych - **w trakcie realizacji (w 2018 roku opracowano dokumentację projektowo-kosztorysową „Budowa chodnika Huzele-Łączki” i wykonano przebudowę chodnika przy ul. Osiedlowej w Lesku)**
- ✓ budowanie ścieżek rowerowych wzdłuż ciągów komunikacyjnych – **brak realizacji,**
- ✓ instalowanie oświetlenia ulicznego w części zabudowanych terenów wiejskich – **w trakcie realizacji (w 2018 roku przeznaczono na ten cel 92 tys. zł) ,**

- ✓ uzupełnianie oświetlenia ulicznego w niektórych częściach Miasta i Gminy - **w trakcie realizacji (w 2018 roku przeznaczono na ten cel 92 tys. zł) ,**
- ✓ organizowanie chronionych przejść dla pieszych – **brak realizacji,**
- ✓ systematyczne powiększanie liczby miejsc parkingowych w Gminie – **w trakcie realizacji,**
- ✓ dokonywanie stałej obserwacji newralgicznych punktów występowania zagrożeń w ruchu komunikacyjnym – **w trakcie realizacji,**
- ✓ stała współpraca Gminy z Rzeszowskim Zakładem Energetycznym w ramach programu zaopatrzenia gminy w energię elektryczną – **w trakcie realizacji,**
- ✓ tworzenie warunków do swobodnej konkurencji na rynku usług telekomunikacyjnych – **brak realizacji**
- ✓ realizacja projektów z zakresu społeczeństwa informacyjnego celem upowszechnienia dostępu do sieci szerokopasmowej – **brak realizacji,**
- ✓ pozyskiwanie zewnętrznych środków finansowych na wdrażanie nowoczesnych systemów grzewczych – **w trakcie realizacji,**
- ✓ poszukiwanie inwestorów zewnętrznych,
- ✓ doskonalenie systemu eksploatacji budynków i budowli – **w trakcie realizacji,**
- ✓ zmniejszanie stopnia zagęszczenia mieszkańców w lokalach,
- ✓ prywatyzacja nadwyżek mienia komunalnego – **brak realizacji,**
- ✓ wspieranie grupowych inicjatyw mieszkańców, wspólnot, spółdzielni dotyczących inwestycji modernizacyjnych (w tym termo-modernizacyjnych) w budynkach – **w trakcie realizacji,**
- ✓ stosowanie nowoczesnych technologii i materiałów przy modernizacji budynków - **w trakcie realizacji,**
- ✓ stała współpraca informacyjna Gminy z Zespołem Elektrowni Wodnych w Solinie – **realizacja w ramach ZK**
- ✓ koordynacja działań Gminy i ZEW Solina w sytuacjach kryzysowych poprzez Wojewódzki Komitet Przeciwpowodziowy,- **realizacja w ramach ZK**
- ✓ monitorowanie zagrożeń powodziowych - realizacja w ramach ZK
- ✓ współpraca z właścicielami cieków wodnych przy regulacji koryt - **realizacja, zgodnie z wynikającymi potrzebami**

- ✓ systematyczna poprawa stanu technicznego istniejących obiektów sportowych i rekreacyjnych oraz inwestowanie w budowę nowoczesnych obiektów rekreacyjno-sportowych - **w trakcie realizacji (w 2018 roku zakończono etap obejmujący wykonanie: boiska ze sztuczną nawierzchnią do gry w tenisa, siatkówkę i koszykówkę, z funkcją sztucznego lodowiska, boisk piaszczystych do gry w siatkówkę i piłkę nożną, placu zabaw dla dzieci, toru ziemnego dla rowerów terenowych, ścieżki rowerowej, alejek spacerowych oraz strefy relaksu ze stołami do gry w tenisa i szachy),**
- ✓ podwyższanie standardu obiektów kultury – **w trakcie realizacji,**
- ✓ realizacja projektów rewitalizacyjnych z uwzględnieniem obiektów zabytkowych i sakralnych - **w trakcie realizacji (w 2018 roku złożono wniosek o dofinansowanie projektu „Kompleksowa rewitalizacja na terenie MOF Sanok-Lesko”, obejmującego rewitalizację budynku dawnej świątyni ormiańskiej z przeznaczeniem na Klub Seniora i Regionalną Izbę Pamięci)**
- ✓ dysponowanie planem zagospodarowania przestrzennego – **realizacja bieżąca, wg potrzeb**
- ✓ pozyskiwanie nowych terenów pod inwestycje,
- ✓ uzbrajanie terenów inwestycyjnych (inwestycje przemysłowe i mieszkalnictwo wielorodzinne i jednorodzinne),
- ✓ eliminowanie źródeł zanieczyszczeń wód powierzchniowych, gruntowych i cieków – **w trakcie realizacji (w 2018 roku realizowane było zadanie: „Budowa sieci kanalizacji sanitarnej w miejscowościach Hoczew i Dziurdzów – etap I”),**
- ✓ wykorzystywanie nowoczesnych technologii oczyszczania ścieków – **w trakcie realizacji,**
- ✓ posiadanie sprawnego systemu kanalizacji i oczyszczania ścieków - **w trakcie realizacji,**
- ✓ likwidowanie dzikich wysypisk śmieci – **likwidacja 2 „dzikich” wysypisk w 2018 r.,**
- ✓ opracowanie koncepcji zagospodarowania odpadów – **Gmina prowadzi gospodarkę odpadami komunalnymi w oparciu o ustalenia oraz zgodnie z zapisami Wojewódzkiego Planu Gospodarki Odpadami,**
- ✓ zwiększanie ilości użytkowników wody ze zbiorczych wodociągów - **w trakcie realizacji,**

- ✓ eliminowanie źródeł zanieczyszczenia powietrza - **w trakcie realizacji (realizacja projektu „Wsparcie energetyki rozproszonej wśród mieszkańców Gmin Jaśliska, Lesko, Rymanów”)**,
- ✓ upowszechnianie informacji o skutkach zanieczyszczenia wód,
- ✓ wyznaczanie i przygotowywanie tras dla rajdów samochodów terenowych – **brak realizacji**,
- ✓ pozyskiwanie zewnętrznych środków finansowych na dofinansowanie inwestycji proekologicznych - **w trakcie realizacji**,
- ✓ stała współpraca z organizacjami ekologicznymi i turystycznymi, **realizacja bieżąca, wg potrzeb**
- ✓ dysponowanie miejscowym planem ogólnym w zakresie zalesień - **realizowane**,
- ✓ wspieranie właścicieli nieużytków zalesiających te grunty,
- ✓ rozwijanie systemu edukacji ekologicznej, **realizacja bieżąca, głównie w szkołach**
- ✓ dostosowywanie systemu szkoleń do potrzeb określonych grup mieszkańców, - **w trakcie realizacji, głównie szkolenia informatyczne**
- ✓ współdziałanie społeczeństwa w realizacji zadań ekologicznych,
- ✓ podnoszenie kultury terenów zielonych,
- ✓ uwzględnianie lokalizacji terenów zielonych przy zabudowie - **realizowane**,
- ✓ utrzymywanie ekologicznych barier zieleni przy drogach w celu zmniejszenia szkodliwego oddziaływania spalin i hałasu,
- ✓ promowanie nowoczesnych technologii grzewczych wykorzystujących nośniki energii przyjazne środowisku - **w trakcie realizacji (realizacja projektu „Wsparcie energetyki rozproszonej wśród mieszkańców Gmin Jaśliska, Lesko, Rymanów”)**,
- ✓ tworzenie małej infrastruktury umożliwiającej wykorzystanie walorów rekreacyjnych Sanu i Hoczewki – **brak realizacji**,
- ✓ tworzenie małej infrastruktury zwiększającej dostępność i zabezpieczającej miejsca atrakcyjne przyrodniczo - **brak realizacji**,
- ✓ poprawa stanu dróg celem zmniejszenia zanieczyszczenia powietrza wynikające z dużego natężenia ruchu - **w trakcie realizacji**,
- ✓ modernizowanie systemów grzewczych w kotłowniach lokalnych - **w trakcie realizacji**

- ✓ promowanie rozwiązań wykorzystania energii odnawialnej - **w trakcie realizacji (realizacja projektu „Wsparcie energetyki rozproszonej wśród mieszkańców Gmin Jaślicka, Lesko, Rymanów”)**
- ✓ wykorzystywanie technologii energii odnawialnej w obiektach komunalnych – **w trakcie realizacji,**
- ✓ wspieranie wszelkich działań edukacyjnych mieszkańców,
- ✓ pozyskiwanie środków zewnętrznych na rozwój ludzi - **w trakcie realizacji,**
- ✓ działania zmierzające do utrzymania i poszerzania szkolnictwa średniego,
- ✓ promocja szkolnictwa średniego dla osób pracujących,
- ✓ współpraca z Powiatowym Urzędem Pracy w zakresie organizowania warsztatów rozwojowych dla osób poszukujących pracy,
- ✓ promocja ciekawych projektów rozwiązań w zakresie tworzenia miejsc pracy,
- ✓ informowanie mieszkańców o możliwościach pozyskiwania dotacji na inwestycje w firmach - **w trakcie realizacji,**
- ✓ pozyskiwanie środków zewnętrznych na działania związane z rozwojem demokracji lokalnych,
- ✓ działania na rzecz zmiany roszczeniowych postaw społecznych,
- ✓ współpraca instytucji wpływających na rozwój ludzi,
- ✓ wspieranie działań instytucji wpływających na rozwój ludzi,
- ✓ wspieranie osób, przedsiębiorców świadczących usługi w zawodach deficytowych,
- ✓ wspieranie tworzenia i funkcjonowania lokalnych organizacji pozarządowych,
- ✓ utworzenie i wdrażanie systemu zarządzania jakością w Urzędzie Miasta i Gminy, - **zrealizowano w 2010 roku, następnie zrezygnowano z certyfikacji z uwagi na wysokie koszty**
- ✓ pełna informatyzacja Urzędu i świadczenie e-usług publicznych – **w trakcie realizacji**
- ✓ wspieranie wspólnot mieszkaniowych w zakresie pozyskiwania środków zewnętrznych na realizację inwestycji - **w trakcie realizacji,**
- ✓ włączanie wspólnot do działań na rzecz rewitalizacji miasta - **w trakcie realizacji,**
- ✓ opracowanie planu zagospodarowania przestrzennego – **brak realizacji,**
- ✓ wdrożenie polityki pozyskiwania inwestorów zewnętrznych,
- ✓ opracowanie programu promocji Gminy,

- ✓ wysoka sprawność Urzędu Miasta i Gminy w pozyskiwaniu środków pomocowych – **w trakcie realizacji,**
- ✓ informatyzacja systemu monitorowania i udostępniania informacji.
- ✓ posiadanie całorocznej oferty turystycznej - **w trakcie realizacji ,**
- ✓ promowanie Gminy poprzez organizowanie cyklicznych imprez masowych np. „Agrobieszczady”, - **realizacja imprez cyklicznych przez BDK**
- ✓ systematyczne promowanie Leska jako Gminy agroturystycznej,
- ✓ prowadzenie ciągłej akwizycji oferty turystycznej Gminy wśród turystów tranzytowych - **realizacja bieżąca**
- ✓ preferowanie rozwoju turystyki na terenie Gminy - **w trakcie realizacji,**
- ✓ utrzymywanie zgodności wzrostu turystyki z ekorozwojem Gminy,
- ✓ posiadanie stałej, atrakcyjnej oferty dla turystów tranzytowych - **realizacja bieżąca,**
- ✓ cykliczne organizowanie konkursów na najlepsze oferty turystyczne w Gminie,
- ✓ nawiązywanie współpracy z najlepszymi ośrodkami (również zagranicznymi), świadczącymi usługi turystyczne,
- ✓ organizowanie cyklicznych imprez kulturalno–rozrywkowych skierowanych do turystów - **realizacja imprez cyklicznych przez BDK**
- ✓ wspieranie rękodzieła i rzemiosła artystycznego - **realizacja przez BDK**
- ✓ wspieranie rozwoju lokalnych i regionalnych placówek muzealno-wystawienniczych - **w trakcie realizacji ,**
- ✓ ułatwianie turystom zmotoryzowanym dostępu do miasta,
- ✓ rozwijanie marketingu usług turystycznych dla Gminy - **realizacja bieżąca**
- ✓ wspieranie działań Stowarzyszenia „Galicyjskie Gospodarstwa Gościnne- Bieszczady”,
- ✓ koordynacja działań wszystkich podmiotów uczestniczących w rozwoju turystyki,
- ✓ systematyczne informowanie mieszkańców Gminy o działaniach w sferze turystyki, **realizacja bieżąca**
- ✓ kategoryzowanie bazy agroturystycznej w Gminie,
- ✓ systematyczne podnoszenie kwalifikacji osób zatrudnionych w obsłudze turystów,
- ✓ preferencyjne udostępnianie terenów komunalnych pod rozbudowę bazy noclegowej,
- ✓ podnoszenie standardu istniejącej bazy noclegowej,
- ✓ pozyskiwanie inwestorów zewnętrznych do rozbudowy bazy noclegowej,

- ✓ rozwijanie pól biwakowych i campingów,
- ✓ pozyskiwanie inwestorów zewnętrznych do rozbudowy bazy gastronomicznej,
- ✓ oferowanie turystom potraw miejscowej kuchni,
- ✓ łączenie oferty gastronomicznej z rozrywką,
- ✓ oferowanie różnych form sprzedaży posiłków,
- ✓ wykorzystanie źródeł mineralnych dla podniesienia atrakcyjności oferty - **w trakcie realizacji,**
- ✓ rozwijanie Gminy jako centrum szybownictwa górskiego i paralotniarstwa,
- ✓ wykorzystywanie unikalnych walorów Sanu dla rozwoju wędkarstwa - **realizacja bieżąca np. organizacja Mistrzostw Świata w Wędkarstwie Muchowym**
- ✓ umieszczanie obiektów sakralnych (kościół, cerkwi i synagogi) oraz nekropolii w ofercie turystycznej, **realizacja bieżąca**
- ✓ rozwijanie sieci oznakowanych, gminnych ścieżek spacerowych - **w trakcie realizacji,**
- ✓ rozwijanie szlaków i bazy do uprawiania górskiej turystyki rowerowej,
- ✓ organizowanie plenerów i warsztatów artystycznych z udziałem miejscowych twórców,
- ✓ wspieranie rozwoju usług w zakresie obsługi ruchu turystycznego,
- ✓ nawiązywanie kontaktów z zagranicą w celu podniesienia jakości oferowanych usług,
- ✓ wykorzystywanie walorów rekreacyjnych Sanu i Hoczewki,
- ✓ kreowanie lokalnego produktu turystycznego,
- ✓ rewitalizacja zdegradowanych obszarów miasta - **w trakcie realizacji,**
- ✓ tworzenie nowoczesnej bazy sportowo-rekreacyjnej (pływalnia, boiska sportowe, hala sportowa) - **zrealizowane,**
- ✓ zagospodarowywanie nie wykorzystanych w pełni obiektów i obszarów rozrywki, rekreacji i wypoczynku,
- ✓ udzielanie preferencji firmom budowlanym,
- ✓ stwarzanie korzystnych warunków do rozwoju budownictwa,
- ✓ wspieranie osób chcących zdobywać kwalifikacje w zawodach deficytowych (np. budownictwo),
- ✓ wspieranie powstawania i rozwoju firm usługowych,
- ✓ dystrybucja informacji na temat środków z budżetu UE przeznaczonych na dofinansowanie inwestycji w przedsiębiorstwach,

- ✓ promowanie oferty lokalnych przedsiębiorców w otoczeniu,
- ✓ wspieranie promocji produktów lokalnych zakładów przetwórstwa drewna,
- ✓ udzielanie preferencji firmom produkującym wyroby o wysokim stopniu przetworzenia drewna,
- ✓ zwiększanie stopnia współpracy producentów rolnych z zakładami przetwórczymi,
- ✓ wspieranie procesu budowy rynków lokalnych surowców,
- ✓ wspieranie hodowli i chowie bydła i owiec,
- ✓ zwiększanie powierzchni gospodarstw rolnych,
- ✓ pomoc w tworzeniu gospodarstw specjalistycznych dostosowanych do lokalnych uwarunkowań produkcyjnych,
- ✓ wspieranie rolników w tworzeniu grup producenckich,
- ✓ wspieranie rolników w tworzeniu miejsc noclegowych w gospodarstwach agroturystycznych,
- ✓ udzielanie preferencji w podatkach lokalnych dla gospodarstw rozpoczynających działalność agroturystyczną,
- ✓ wspieranie rolników specjalizujących się w wyrobach pamiątkarskich,
- ✓ udzielanie preferencji w podatkach lokalnych dla rolników rozpoczynających pozarolniczą działalność gospodarczą,
- ✓ promowanie lokalnych produktów żywnościowych,
- ✓ uzbrajanie terenów pod inwestycje gospodarcze,
- ✓ wprowadzenie ulg podatkowych dla nowych inwestycji tworzących miejsca pracy,
- ✓ powołanie osoby/komórki odpowiedzialnej za rozwój turystyki, rolnictwa oraz promocję Gminy - **zrealizowano**
- ✓ uruchomienie/utrzymanie punktu informacji o możliwościach finansowania przedsięwzięć z funduszy strukturalnych i innych – **brak realizacji,**
- ✓ systematyczne szkolenie pracowników w zakresie pozyskiwania funduszy strukturalnych i pomocowych - **w trakcie realizacji,**
- ✓ ułatwianie dostępu do informacji i usług publicznych drogą elektroniczną - realizacja,
- ✓ wspieranie przedsięwzięć służących zwiększeniu dostępności mieszkańców do Internetu – **w trakcie realizacji**

Lista przedsięwzięć, zaplanowanych do realizacji w Strategii Rozwoju Miasta i Gminy Lesko do roku 2020:

Lp.	Nazwa Projektu	Stan realizacji
1	Budowa transgranicznego kompleksu rekreacyjno-sportowego nad rzeką San	Zrealizowane <u>W 2018 roku</u> zakończono etap obejmujący wykonanie: boiska ze sztuczną nawierzchnią do gry w tenisa, siatkówkę i koszykówkę, z funkcją sztucznego lodowiska, boisk piaszczystych do gry w siatkówkę i piłkę nożną, placu zabaw dla dzieci, toru ziemnego dla rowerów terenowych, ścieżki rowerowej, alejek spacerowych oraz strefy relaksu ze stołami do gry w tenisa i szachy.
2	Termomodernizacja szansą na Eko-Rozwój Gminy Lesko	W trakcie realizacji Zrealizowane dwie inwestycje obejmujące modernizację energetyczną budynków użyteczności publicznej
3	Poprawa usług komunalnych poprzez zaopatrzenie w wodę Gminy Lesko	W trakcie realizacji Zrealizowane dwie inwestycje w zakresie poprawy stanu infrastruktury zaopatrzenia w wodę
4	Ochrona zlewni rzeki San poprzez budowę systemu kanalizacji sanitarnej – etap IV, V i VI	W trakcie realizacji Zrealizowane cztery inwestycje w zakresie poprawy stanu infrastruktury kanalizacyjnej <u>W 2018 roku</u> wykonano 1,2 km sieci kanalizacyjnej w Hoczwi.
5	Wzrost konkurencyjności Gminy Lesko poprzez zwiększenie dostępności komunikacyjnej	W trakcie realizacji <u>W 2018 roku</u> przeznaczono na poprawę stanu dróg gminnych 1,227 mln zł.
6	Odkrywanie źródeł wspólnej kultury poprzez utworzenie Muzeum Sztuki Pogranicza z odtworzeniem dawnej Świątyni Ormiańskiej w Lesku	W trakcie realizacji <u>W 2018 roku</u> złożono wniosek o dofinansowanie projektu „Kompleksowa rewitalizacja na terenie MOF Sanok-Lesko”, obejmującego rewitalizację budynku dawnej świątyni ormiańskiej z przeznaczeniem na Klub Seniora i Regionalną Izbę Pamięci
7	Rozwój bazy sportowo-rekreacyjnej Gminy Lesko poprzez budowę boisk	Zrealizowane

Lp.	Nazwa Projektu	Stan realizacji
	sportowych	
8	Adaptacja budynku starej szkoły na Centrum Kultur Pogranicza w Łukawicy	Zrealizowane
9	Podniesienie atrakcyjności turystycznej - budowa platform widokowych oraz zagospodarowanie źródełek wód mineralnych	Niezrealizowane
10	Utworzenie transgranicznego Centrum Informacji Turystycznej w Lesku	Zrealizowane
11	Budowa centrum sportów ekstremalnych i aktywnej rekreacji	Niezrealizowane
12	Zabytki wspólnymi świadkami historii – renowacja Kościoła w Lesku	Zrealizowane
13	„Popówka” Platforma Dialogu Międzykulturowego w Hoczwi - renowacja dawnej „popówki”	Niezrealizowane
14	Poprawa estetyki i funkcjonalności przestrzeni publicznej poprzez rewaloryzację zabytkowych parków w Gminie Lesko	Zrealizowane

2. Drogi i gospodarka wodno-ściekowa

Ilość dróg na terenie Gminy Lesko w 2018 roku według kategorii

>	drogi krajowe	8 km
>	drogi wojewódzkie	15 km
>	drogi powiatowe	37 km
>	drogi gminne	28 km

- **Razem:** 88 km dróg publicznych oraz 80 km dróg wewnętrznych będących własnością Gminy Lesko.

Gospodarka wodno-ściekowa

- Długość sieci kanalizacyjnej – 119,1 km

W 2018 roku wybudowano odcinek sieci kanalizacyjnej o dł. 1,2 km, łączący istniejącą sieć z miejscowością Hoczew. Na realizację inwestycji pozyskano 500 tys. zł dofinansowania z Wojewódzkiego Funduszu Ochrony Środowiska i Gospodarki Wodnej w Rzeszowie.

Zadanie było ujęte w planie zadań na 2018 rok.

– Długość sieci wodociągowej – 51,00 km

3. Lokalny Program Rewitalizacji Gminy Lesko na lata 2017-2023

(Uchwała nr LVIII/379/18 z dnia 30 kwietnia 2018 r.) mieszcząca się pod linkiem:

<http://www.bip.lesko.pl/?c=mdTresc-cmPokazTresc-787-6586>

Lokalny Program Rewitalizacji Gminy Lesko na lata 2017-2023 (LPR) to dokument operacyjny wskazujący na potrzebę realizacji działań, głównie w sferze społecznej oraz dodatkowo w sferze przestrzenno-funkcjonalnej i gospodarczej. Działania te służyć mają niwelowaniu zjawisk kryzysowych oraz wykorzystaniu potencjałów na wyznaczonym obszarze rewitalizacji. W konsekwencji pozwoli to na wyprowadzenie obszaru ze stanów kryzysowych, co pobudzi ich rozwój społeczno-gospodarczy, oddziaływający w konsekwencji na całą gminę. Proces przygotowania LPR poprzedziła diagnoza służąca wyznaczeniu obszaru zdegradowanego i rewitalizacji. W celu uzyskania opinii mieszkańców Gminy Lesko na temat aktualnych potrzeb w zakresie rewitalizacji problemowych obszarów gminy przeprowadzone zostało badanie ankietowe w formie papierowych kwestionariuszy przekazanych mieszkańcom poprzez sołtysów. Kolejnym etapem były warsztaty diagnostyczne, podczas których uczestnicy wskazali i identyfikowali obszary problemowe w różnych sferach życia:

w sferze społecznej:

- 1) postępujące ubożenie części społeczeństwa, w szczególności seniorów;
- 2) b. niska aktywność społeczności lokalnej;
- 3) niska rozpoznawalność lokalnych twórców;
- 4) bezrobocie;
- 5) emigracja ludzi młodych, rodzin z dziećmi;
- 6) niewystarczająca ilość alternatywnych możliwości spędzania wolnego czasu dla dzieci i młodzieży;
- 7) niewystarczająca ilość alternatywnych możliwości/miejsc spędzania wolnego czasu dla seniorów;

- 8) brak miejsca integracji mieszkańców - Jankowce;
- 9) niewystarczające kultywowanie lokalnego dziedzictwa kulturowego;
- 10) rozszerzające się zjawisko alkoholizmu;
- 11) narastające zjawisko przemocy w rodzinie;
- 12) tolerancja zjawisk/zachowań patologicznych wynikająca z lęku lub braku świadomości;
- 13) przejawy wandalizmu i zachowań zagrażających porządkowi publicznemu w miejscach użyteczności publicznej;
- 14) niski poziom wykorzystania oferty zajęć pozaszkolnych dla młodzieży;
- 15) brak możliwości eksponowania pamiątek związanych z lokalną historią i kulturą (Leska i okolic);
- 16) niski poziom uczestnictwa w wydarzeniach/imprezach kulturalnych.

w sferze gospodarczej

- 1) niska rozpoznawalność produktów lokalnych;
- 2) słaba kondycja ekonomiczna istniejących przedsiębiorstw;
- 3) brak urządzonej powierzchni i przestrzeni do celów wystawienniczych dla przedsiębiorstw i lokalnych wytwórców.
- 4) w sferze środowiskowej:
- 5) niezagospodarowane źródła mineralne w Lesku,
- 6) niezagospodarowane dla celów rekreacyjnych brzegi Sanu,
- 7) nieekologiczne zachowania wśród mieszkańców,
- 8) zły stan zbiorników i cieków wodnych.
- 9) w sferze przestrzenno-funkcjonalnej:
- 10) ograniczona ilość terenów/stref rekreacji np. ścieżek spacerowych i rowerowych nad Sanem;
- 11) oświetlenie uliczne na terenie Leska wymaga modernizacji, jest energochłonne,
- 12) wyeksploatowany budynek świetlicy w Jankowcach,
- 13) budynek Bieszczadzkiego Domu Kultury w Lesku niedostosowany do aktualnych potrzeb,
- 14) przestarzałe wyposażenie Powiatowej i Miejskiej Biblioteki Publicznej w Lesku i jej niska funkcjonalność,

- 15) zły stan techniczny budynku z mieszkaniami socjalnymi „Domont” przy ul. Bieszczadzkiej;
- 16) wymagające remontu budynki komunalne, szczególnie przy ul. Śliżyńskiego i Piłsudskiego,
- 17) niezadowalający stan techniczny i niska funkcjonalność amfiteatru w Lesku,
- 18) niewystarczające oznakowanie, wizualizacja miejsc historycznych, atrakcyjnych turystycznie.

w sferze technicznej:

- 1) zły stan techniczny dawnej świątyni ormiańskiej (koncepcja utworzenia muzeum),
- 2) niezadowalający stan synagogi,
- 3) zły stan części wielorodzinnych budynków mieszkalnych – wysoka energochłonność, stropodachy, niezadowalające zagospodarowanie otoczenia;
- 4) braki w wyposażeniu budynków w rozwiązania energooszczędne (w tym OZE);
- 5) konieczność remontu sieci ciepłowniczej osiedla Smolki w Lesku;
- 6) konieczność modernizacji/przebudowy źródeł ciepła z wykorzystaniem OZE.

Zarówno diagnoza gminy, jak i Lokalny Program Rewitalizacji zostały opracowane zgodnie z Ustawą z dnia 8 marca 1990 r. o samorządzie gminnym (Dz. U. z 2016 r. poz. 446 z późn. zm.), Wytycznymi Ministerstwa Rozwoju w zakresie rewitalizacji w programach operacyjnych na lata 2014-2020 z dnia 2 sierpnia 2016 r., Załoženiami Narodowego Planu Rewitalizacji 2022, Instrukcją Przygotowania Programów Rewitalizacji w Zakresie Wsparcia w Ramach Regionalnego Programu Operacyjnego Województwa Podkarpackiego na lata 2014-2020. Zgodnie z Wytycznymi Ministerstwa Rozwoju w zakresie rewitalizacji w programach operacyjnych na lata 2014-2020 z dnia 2 sierpnia 2016 r. rewitalizacja stanowi proces wyprowadzania ze stanu kryzysowego obszarów zdegradowanych. Jest on prowadzony w sposób kompleksowy, poprzez zintegrowane działania na rzecz lokalnej społeczności, przestrzeni i gospodarki, skoncentrowane terytorialnie, prowadzone przez interesariuszy rewitalizacji na podstawie Lokalnego Programu Rewitalizacji. Opracowanie LPR objęte zostało dofinansowaniem w ramach Programu Operacyjnego Pomoc Techniczna 2014-2020 zgodnie z umową nr RR.II.052.48.11.2016 z Województwem Podkarpackim z dnia 07.06.2017r.

Zasięg przestrzenny obszaru zdegradowanego

Wyznaczenie obszaru zdegradowanego nastąpiło w oparciu o identyfikację wskaźników, które są mniej korzystne niż średnia dla gminy.

Zgodnie z Instrukcją przygotowania programów rewitalizacji w zakresie wsparcia w ramach regionalnego programu operacyjnego województwa podkarpackiego na lata 2014-2020 w ramach programu rewitalizacji należy zidentyfikować obszar zdegradowany, na którym występują problemy ze sfery społecznej a także przestrzenno-funkcjonalnej, gospodarczej oraz środowiskowej. W związku z powyższym, jako pierwsze zostały uwzględnione **wskaźniki dotyczące sfery społecznej**, tj.:

Liczba osób korzystających z pomocy społecznej w przeliczeniu na 100 mieszkańców w 2016 roku w podziale na:

- 1) Ubóstwo
- 2) Potrzeba ochrony macierzyństwa
- 3) Bezrobocie
- 4) Niepełnosprawność
- 5) Długotrwała lub ciężka choroba
- 6) Bezradność w sprawach opiek.-wych. i prowadzenia gosp.dom.
- 7) Przemoc w rodzinie
- 8) Trudności w przystosowaniu do życia po zwolnieniu z zakładu karnego

Dynamika 2014 – 2016 liczby osób korzystających z pomocy społecznej w podziale na:

- 1) Ubóstwo
- 2) Potrzeba ochrony macierzyństwa
- 3) Bezrobocie
- 4) Niepełnosprawność
- 5) Długotrwała lub ciężka choroba
- 6) Bezradność w sprawach opiek.-wych. i prowadzenia gosp.dom.
- 7) Przemoc w rodzinie
- 8) Trudności w przystosowaniu do życia po zwolnieniu z zakładu karnego
- 9) Liczba przestępstw w przeliczeniu na 100 mieszkańców w 2016 roku w podziale na:
- 10) Uszkodzenie mienia
- 11) Kradzież z włamaniem
- 12) Kradzież

- 13) Bójka i pobicia
- 14) Liczba Niebieskich Kart w przeliczeniu na 100 mieszkańców w 2016 roku
- 15) Liczba bezrobotnych w przeliczeniu na 100 mieszkańców w 2016 roku
- 16) Dynamika zmian 2014-2016 liczby bezrobotnych w przeliczeniu na 100 mieszkańców
- 17) Liczba długotrwale bezrobotnych w przeliczeniu na 100 mieszkańców w 2016 roku
- 18) Dynamika zmian 2014-2016 liczby długotrwale bezrobotnych w przeliczeniu na 100 mieszkańców
- 19) Liczba bezrobotnych bez wykształcenia średniego w przeliczeniu na 100 mieszkańców w 2016 roku
- 20) Dynamika zmian 2014-2016 liczby bezrobotnych bez wykształcenia średniego w przeliczeniu na 100 mieszkańców
- 21) Liczba NGO w przeliczeniu na 100 mieszkańców w 2016 roku
- 22) Dynamika zmian 2014 -2016 liczby NGO w przeliczeniu na 100 mieszkańców

W sferze technicznej:

- 1) Liczba przyłączy do sieci kanalizacyjnej w przeliczeniu na 100 mieszkańców w 2014 r.
- 2) Liczba przyłączy do sieci kanalizacyjnej w przeliczeniu na 100 mieszkańców w 2016 r.
- 3) Dynamika zmian 2014-2016 liczby przyłączy do sieci kanalizacyjnej w przeliczeniu na 100 mieszkańców
- 4) Liczba przyłączy do sieci gazowej w przeliczeniu na 100 mieszkańców w 2014 r.
- 5) Liczba przyłączy do sieci gazowej w przeliczeniu na 100 mieszkańców w 2016 r.
- 6) Dynamika zmian 2014-2016 liczby przyłączy do sieci gazowej w przeliczeniu na 100 mieszkańców
- 7) Liczba przyłączy do sieci wodociągowej w przeliczeniu na 100 mieszkańców w 2014 r.
- 8) Liczba przyłączy do sieci wodociągowej w przeliczeniu na 100 mieszkańców w 2016 r.
- 9) Dynamika zmian 2014-2016 liczby przyłączy do sieci wodociągowej w przeliczeniu 100 mieszkańców

W sferze gospodarczej:

Liczba podmiotów REGON w przeliczeniu na 100 mieszkańców w 2016 r.

W przestrzenno-funkcjonalnej:

Długość dróg do remontu w przeliczeniu na 100 mieszkańców w 2016 r.

W środowiskowej:

Liczba działek, na której występuje azbest w przeliczeniu na 100 mieszkańców w 2016 r.

Obszar zdegradowany stanowi część miasta Lesko o wysokim stopniu zurbanizowania oraz obszar składający się z sołectwa Łączki, Weremień i Huzele. Sąsiaduje on z miastem Lesko od strony południowej. Jest to obszar słabo zurbanizowany o dominacji terenów leśnych i uprawnych. Na obszarze zdegradowanym mieszka 2558 osób, co stanowi 22,33% wszystkich mieszkańców gminy. Powierzchnia obszaru zdegradowanego wynosi 1221 ha (11% powierzchni gminy).

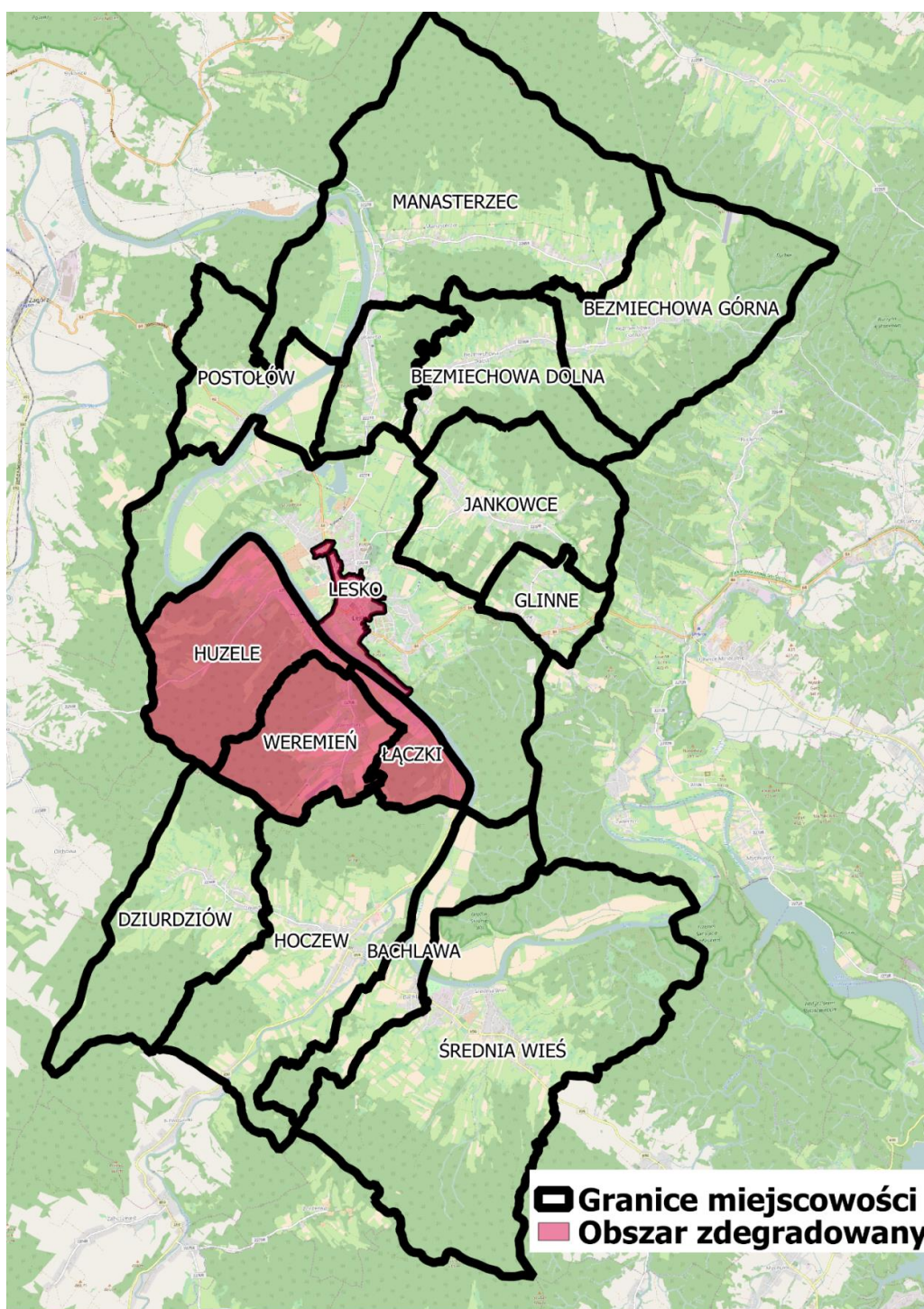

Źródło: opracowanie własne – podkład OpenStreetMap

Zasięg przestrzenny obszaru rewitalizacji

Ze względu na największe nagromadzenie negatywnych zjawisk w sferze społecznej wyznacza się obszar rewitalizacji obejmujący część miasta Lesko. Jest to obszar, w którym zlokalizowane są najważniejsze obiekty użyteczności publicznej takie jak: Urząd Miasta i Gminy Lesko, Ratusz, Starostwo Powiatowe, Urząd Skarbowy, Komenda Policji. Obszar ten stanowi centrum społeczno-gospodarcze gminy o dużym potencjale rozwojowym. Przy wyznaczeniu obszaru rewitalizacji dodatkowo brano pod uwagę skalę i charakter potrzeb rewitalizacyjnych oraz interesariuszy, do których kierowane będą działania rewitalizacyjne. Zamieszkiwany jest przez 1681 osób, co stanowi 14,67% wszystkich mieszkańców gminy. Powierzchnia obszaru wynosi 96,080 ha (0,86% powierzchni całej gminy).

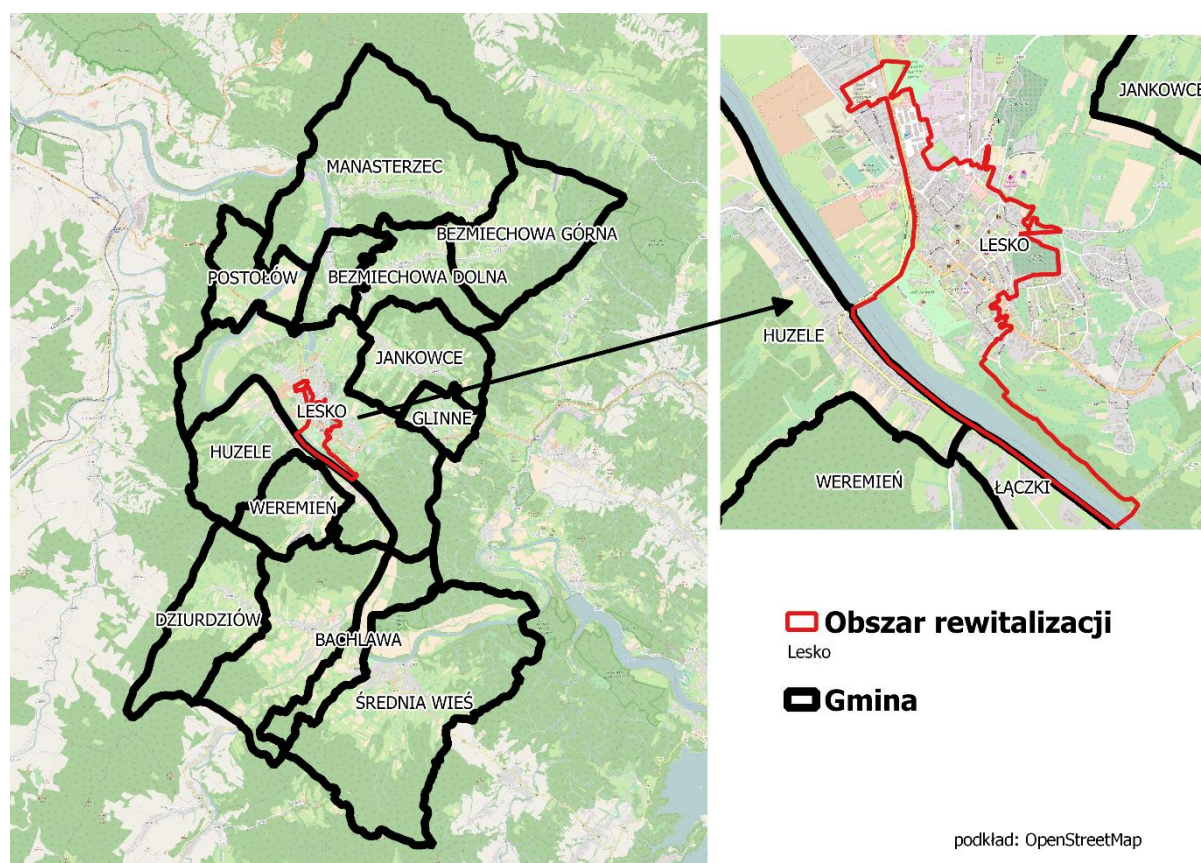

Źródło: opracowanie własne – podkład OpenStreetMap

Wyznaczony obszar rewitalizacji charakteryzuje się minimum 4 wskaźnikami z kategorii: Demografia, Rynek pracy, Pomoc społeczna, Edukacja, Podmioty gospodarcze, Bezpieczeństwo publiczne, Uwarunkowania przestrzenne, Integracja społeczna, Ochrona środowiska, których wartości są niższe od wartości referencyjnych dla województwa

podkarpackiego. Wyraźnym problemem występującym w obszarze rewitalizacji jest duża liczba osób korzystających z pomocy społecznej. Dane dotyczące liczby osób korzystających z pomocy społecznej obrazują natężenie problemów społecznych wynikających z ubóstwa, wykluczenia społecznego, bezrobocia, czy innych kwestii kształtujących trudną sytuację życiową. Władze gminy planują podjąć działania mające na celu wprowadzenie programów aktywizujących mieszkańców obszaru. Ze względu na konieczność korzystania z pomocy społecznej mieszkańcy nie są w stanie polepszać swojej sytuacji życiowej samodzielnie, dlatego wsparcie w tym zakresie jest niezwykle istotne. Następnym wskaźnikiem referencyjnym jest udział bezrobotnych zarejestrowanych w liczbie ludności w wieku produkcyjnym. Wskaźnik ten jest prawie dwukrotnie niższy od wskaźnika dla województwa, co świadczy o wyjątkowo negatywnej sytuacji w tym zakresie.

Kolejny wskaźnik dotyczy wyników egzaminu 6-klasisty (66,2%) Jest to wskaźnik opisujący jakość edukacji na poziomie szkół podstawowych. Wskaźnik ten wybrano ze względu na planowane działania skierowane do dzieci i młodzieży, które w dłuższej perspektywie przyczynią się do poprawy jakości edukacji na obszarze rewitalizacji.

Ostatni wskaźnik odnosi się do wskaźnika z kategorii *demografia*. Stosunek liczby osób w wieku poprodukcyjnym do ludności w wieku produkcyjnym na obszarze rewitalizacji negatywnie wypada w zestawieniu do wartości referencyjnej dla województwa podkarpackiego. Wskaźnik został przedstawiony ze względu na szereg planowanych działań dla seniorów, którzy będą jedną z ważniejszych grup objętych działaniami rewitalizacyjnymi.

Gmina Lesko pozyskała dofinansowanie w wysokości 1 799 035,60 zł na realizację przedsięwzięcia pod nazwą „**Rewitalizacja budynku dawnej świątyni ormiańskiej w Lesku w celu adaptacji na Klub Seniora i Regionalną Izbę Pamięci**”. Celem projektu jest nadanie nowych funkcji społecznych i kulturalnych zdegradowanemu budynkowi byłej świątyni ormiańskiej poprzez jego remont i adaptację na potrzeby funkcjonowania Klubu Seniora i Regionalnej Izby Pamięci. Działanie to z jednej strony przywróci życie zdegradowanemu budynkowi o wielkiej wartości zabytkowej, a z drugiej poprzez wykorzystanie go na potrzeby osób starszych przyczyni się do przeciwdziałania wykluczeniu społecznemu tej grupy ostatecznych odbiorców. Ponadto stworzone zostaną warunki do kultywowania lokalnego dziedzictwa kulturowego, dzięki czemu zwiększy się atrakcyjność i jakość oferty kulturalnej.

Zakres zadania obejmuje:

- zabezpieczenie przeciwwilgociowe ścian,
- wymianę podłóg,
- remont elewacji,
- renowację tynków wewnętrznych,
- wymianę konstrukcji dachowej wraz z wymianą pokrycia dachowego,
- wymianę stolarki okiennej i drzwiowej,
- budowę kominów i ciągów wentylacyjnych,
- wymianę instalacji,
- przebudowę i budowę nowych sanitariatów,
- przebudowę ścian działowych w budynku.
- zakup wyposażenia do pomieszczeń Klubu Seniora i Regionalnej Izby Pamięci.

4. Pozyskiwanie funduszy – projekty

Fundusze Europejskie dla samorządów są w Polsce proponowane w ramach Programów Regionalnych oraz Programów Operacyjnych. Poszczególne konkursy i nabory wniosków zawsze dotyczą konkretnego obszaru działania. Obszarów, w których proponowane są dotacje unijne dla gmin na projekty i inwestycje, jest bardzo wiele, a do najważniejszych z nich należą:

- infrastruktura,
- ochrona środowiska,
- informatyzacja,
- projekty społeczne,
- projekty kulturalne.

Do jednych z zadań Wydziału Pozyskiwania Funduszy należało w 2018 roku prowadzenie spraw związanych z pozyskiwaniem funduszy krajowych oraz z UE w tym między innymi: przygotowanie wniosków aplikacyjnych wraz z załącznikami, pozyskiwanie niezbędnych informacji potrzebnych do opracowania studiów wykonalności i analiz finansowych, sporządzanie i składanie wniosków o płatności okresowe i końcowe, dokonywanie pomiaru produktów, rezultatów i oddziaływania, osiągniętych dzięki realizacji projektu, zgodnie ze wskaźnikami monitoringowymi zamieszczonymi we wniosku o dofinansowanie projektu, sporządzanie i przekazywanie informacji o realizacji projektu, celem wykorzystania ich w działaniach informacyjno-promocyjnych.

Poniższa tabela przedstawia jakie wnioski zostały opracowane przez Pracowników urzędu z uwzględnieniem rozstrzygnięcia dotyczącego przyznania środków.

Lp.	Nazwa projektu	PROGRAM	Beneficjent	Wartość projektu	Termin złożenia wniosku	WYNIK
1	Przebudowa dróg gminnych w Lesku w celu poprawy dostępności komunikacyjnej	Rządowy Program na rzecz Rozwoju oraz Konkurencyjności Regionu poprzez wsparcie lokalnej infrastruktury	Gmina Lesko	Koszty całkowite: 1 299 062 zł. Dofinansowanie: 1 039 249 zł. Środki własne: 259 813 zł.	04.2018	PROJEKT NIE OTRZYMAŁ DOFINANSOWANIA
2	Budowa otwartych stref aktywności w miejscowościach Lesko Hoczew	Program Rozwoju Małej Struktury sportowo - rekreacyjnej o charakterze wielopokoleniowej (Ministerstwo Sportu i Turystyki)	Gmina Lesko	Koszt całkowity 147 750 zł. Dofinansowanie: 73 875 zł. Środki własne: 73 875 zł.	01.2018	POZYTYWNY/ ZREALIZOWANY / W TRAKCIE ROZLICZENIA
3	Budowa 3 budynków wielorodzinnych w Lesku przy ul. Przemysłowej z przeznaczeniem na lokale socjalne	Fundusz Dopłat z Banku Gospodarki Krajowej	Gmina Lesko	Koszt całkowity: 5 052 118,76 zł Dofinansowanie: 1 768 241,56 zł Środki własne: 3 283 877,20 zł W roku 2019: Koszt całkowity: 1 826 000,00 zł (stan surowy zamknięty) Dofinansowanie: 639 100,00 zł Środki własne: 1 186 900,00 zł	03.2018	POZYTYWNY / W REALIZACJI
4	Rewitalizacja budynku dawnej świątyni ormiańskiej w Lesku w celu adaptacji na Klub Seniora i Regionalną Izbę Pamięci – w ramach projektu partnerskiego Kompleksowa rewitalizacja na terenie MOF Sanok-Lesko	RPO	Gmina Lesko	Koszt całkowity: 2 117 259,80 zł Dofinansowanie: 1 799 035,60 zł Środki własne: 318 224,20 zł W roku 2019: Koszt całkowity: 410 481,96 zł Dofinansowanie – 348 909,66 zł Środki własne – 61 572,30 zł	09.2018	POZYTYWNY / W REALIZACJI
5	Budowa wodociągu i stacji uzdatniania wody w celu zaopatrzenia w wodę miejscowości Bachława i Średnia Wieś	RPO	Gmina Lesko	Koszt całkowity – 5 960 000,00 zł Dofinansowanie – 1 999 749,59 zł Środki własne – 3 960 250,41 zł	07.2018	PROJEKT NIE OTRZYMAŁ DOFINANSOWANIA / LISTA REZERWOWA
6	Zagospodarowanie terenu przy Centrum Kultur Pogranicza w Łukawicy na potrzeby organizacji imprez plenerowych	Podkarpacki Program Odnowy Wsi na lata 2017-2020	Gmina Lesko	Koszt całkowity: 24 956,98 zł Dofinansowanie: 10 000,00 zł Środki własne: 14 956,98 zł	03/2018	POZYTYWNY/ ZREALIZOWANY

Lp.	Nazwa projektu	PROGRAM	Beneficjent	Wartość projektu	Termin złożenia wniosku	WYNIK
7	Przebudowa świetlicy wiejskiej w Jankowcach	PROW	Gmina Lesko	Koszt całkowity: 999 534,94 zł Dofinansowanie: 500 000,00 zł Środki własne: 499 534,94 zł	06/2018	PROJEKT NIE OTRZYMAŁ DOFINANSOWANIA / LISTA REZERWOWA
8	Budowa sieci kanalizacji sanitarnej w miejscowościach Hoczew i Dziurdziów – I etap	WFOŚiGW w Rzeszowie	Gmina Lesko	Koszt całkowity: 878 732,55 zł Dofinansowanie: 500 000,00 zł Środki własne: 378 732,55 zł	04/2018	POZYTYWNY / ZREALIZOWANY
9	Wyposażenie jednostek OSP w Gminie Lesko w sprzęt niezbędny do udzielania pomocy poszkodowanym	Fundusz Sprawiedliwości	Gmina Lesko	Koszt całkowity: 35 400,00 zł Dofinansowanie: 35 046,00 zł Środki własne: 354,00 zł "	02/2018	POZYTYWNY / ZREALIZOWANY
10	"Działamy w sieci - szkolenia dla mieszkańców Gminy Lesko"	PO Polska Cyfrowa na lata 2014-2020	Gmina Lesko	Koszt całkowity: 100 800,00 zł Dofinansowanie: 100 800,00 zł Środki własne: 0,00 zł	12/2018	POZYTYWNY / W REALIZACJI

W roku 2019 do dnia 30-04-2019 roku zostało złożonych 16 wniosków.

VIII. OŚWIATA I EDUKACJA

Zadania z zakresu Oświaty i Edukacji realizowane były w 2018 roku przez LESKIE Centrum Edukacji, Sportu i Promocji

1. Edukacja – Placówki Oświatowe

Sieć szkół i przedszkoli na terenie gminy:

- 1) Szkoła Podstawowa im. W. Pola w Lesku
- 2) Szkoła Podstawowa Zespół Szkół Samorządowych w Średniej Wsi
- 3) Szkoła Podstawowa Zespół Szkół Samorządowych w Hoczwi
- 4) Szkoła Podstawowa Fundacji „Elementarz” im. Szybowników Polskich w Bezmiechowej Dolnej
- 5) Szkoła Podstawowa Fundacji „Elementarz” w Manastercu
- 6) Przedszkole Samorządowe im. Misia Uszatka w Lesku
- 7) Przedszkole Samorządowe Zespół Szkół Samorządowych w Hoczwi

- 8) Przedszkole Samorządowe Zespół Szkół Samorządowych w Średniej Wsi
 9) Publiczne Przedszkole „Wesoły Ludek” Joanna Podstawska w Lesku
 10) Niepubliczne Przedszkole „Wesoły Ludek” Joanna Podstawska w Lesku

Koszty działalności szkół

Szkoła / przedszkole	Wydatki wykonane w 2018r. w zł	Naliczona subwencja na szkołę / przedszkole w zł	Wysokość dotacji przedszkole w zł	Różnica wydatki – subwencja + dotacja w zł
Szkoła Podstawowa im. W. Pola w Lesku z klasami gimnazjalnymi	5 242 964,86	3 716 394,00	-	1 526 570,86
Szkoła Podstawowa w Hoczwi	1 181 901,42	851 288,00	-	330 613,42
Szkoła Podstawowa w Średniej Wsi z klasami gimnazjalnymi	1 375 237,00	910 693,00	-	464544,00
Przedszkole Samorządowe im. Misia Uszatka w Lesku	1 983 555,29	524 802,00	173 990	1 284 763,29
Przedszkole Samorządowe w Hoczwi	288 640,10	69 326,00	21 920 zł	197 394,10
Przedszkole Samorządowe w Średniej Wsi	310 964,05	15 418,00ł	23 920 zł	271 6626,05

W 2018 r. dotacje z budżetu gminy otrzymały następujące szkoły i placówki wychowania przedszkolnego prowadzone przez podmioty niebędące jst:

Typ Szk./plac.	Szkoła / placówka wychowania przedszkolnego	Kwota przekazanej dotacji w zł
Szkoły Podstawowe	Szkoła Podstawowa Fundacji "Elementarz" w Bezmiechowej Dolnej	651 524,56
	Szkoła Podstawowa Fundacji "Elementarz w Manastercu	642 335,79
	R-m SP:	1 293 860,35
Oddziały przedszkolne	Oddział Przedszkolny przy Szkole Podstawowej w Bezmiechowej Dolnej	169 082,51
	Oddział Przedszkolny przy Szkole Podstawowej w Manastercu	171 599,87
	R-m oddziały "0"	340 682,38
Przedszkola	Publiczne Przedszkole "Wesoły Ludek" w Lesku	338 560,86

Typ Szk./plac.	Szkoła / placówka wychowania przedszkolnego	Kwota przekazanej dotacji w zł
	Niepubliczne Przedszkole "Wesoły Ludek" w Lesku	65 841,55
	R-m przedszkola	404 402,41
R- m dotacje oświatowe z budżetu gminy w 2018r.		2 038 945,14

Wychowanie przedszkolne

W 2018r. na terenie Gminy Lesko realizację zadań z zakresu wychowania przedszkolnego zapewniały placówki wychowania przedszkolnego:

- ✓ prowadzone przez Gminę Lesko: Przedszkole Samorządowe im. Misia Uszatka w Lesku, Przedszkole Samorządowe w Hoczwi (w ramach zespołu szkół), Przedszkole Samorządowe w Średniej Wsi (w ramach zespołu szkół),
- ✓ prowadzone przez osobę fizyczną: Niepubliczne Przedszkole „Wesoły Ludek” Podstawska Joanna w Lesku, Publiczne Przedszkole „Wesoły Ludek” Podstawska Joanna w Lesku:
- ✓ prowadzone przez Fundację Ekologiczną Wychowanie i Sztuka „Elementarz” w Katowicach szkoły podstawowe z oddziałami przedszkolnymi w Bezmiechowej Dolnej i Manastercu.

Dzieci w placówkach wychowania przedszkolnego na terenie Gminy Lesko (Stan na dzień 30.09.2018r. SIO)

Lp.	Nazwa placówki wychowania przedszkolnego	Nazwa organu prowadzącego	Liczba oddziałów	Liczba dzieci
	Przedszkole Samorządowe im. Misia Uszatka w Lesku	Gmina Lesko	8	199
	Przedszkole Samorządowe Zespół szkół Samorządowych w Hoczwi		1	22
	Przedszkole Samorządowe Zespół Szkół Samorządowych w Średniej Wsi		1	27
	Publiczne Przedszkole Samorządowe „Wesoły Ludek” Joanna Podstawska w Lesku	Joanna Podstawska	3	35
	Niepubliczne Przedszkole „Wesoły Ludek” Joanna Podstawska		1	4
	Oddział Przedszkolny przy Szkole Podstawowej w Bezmiechowej Dolnej Fundacji „Elementarz” w	Fundacja Ekologiczna Wychowanie i	2	20

Lp.	Nazwa placówki wychowania przedszkolnego	Nazwa organu prowadzącego	Liczba oddziałów	Liczba dzieci
	Bezmiechowej Dolnej	Sztuka		
	Oddział Przedszkolny przy Szkole podstawowej Fundacji „Elementarz” w Manastercu	„Elementarz „ w Katowicach	2	20

Według stanu na dzień 30 września 2018 r. (dane SIO) wychowaniem przedszkolnym na terenie gminy objętych było 327 dzieci, w przedszkolach prowadzonych przez gminę przyjęto 248. Na rok szkolny 2018/2019 trójce uprawnionych dzieci Burmistrz Miasta i Gminy Lesko wskazał miejsce w placówce wychowania przedszkolnego prowadzonej przez Gminę Lesko.

Działania wspierające i motywacyjne uczniów w przedszkolach: projekty, programy, konkursy, olimpiady, zawody i uroczystości i imprezy szkolne:

Przedszkole Samorządowe im. Misia Uszatka w Lesku

- 1) Udział przedszkola w realizacji Międzynarodowego Projektu Edukacyjnego „Piękna Nasza Polska Cała” zorganizowanego pod patronatem Ministerstwa Kultury w Uhercach Mineralnych – zdobycie I i III miejsca;
- 2) Udział przedszkola w XI edycji ogólnopolskiego programu edukacyjnego „Kubusiowi przyjaciele natury” realizowanego w roku szkolnym 2018/2019;
- 3) Zorganizowanie wewnątrz przedszkolnego przeglądu wierszy i piosenek patriotycznych pod hasłem „Niepodległa od 100 Lat” – występy dzieci 4,5 i 6 – letnich;
- 4) Zorganizowanie między przedszkolnego przeglądu tańców narodowych i ludowych pod hasłem „Roztańczona Niepodległa” dla dzieci z przedszkoli z Gminy Lesko w Bieszczadzkiem Domu Kultury;
- 5) Zorganizowanie wewnątrz przedszkolnego konkursu plastycznego dla dzieci pod hasłem „Najpiękniejsza ozdoba Bożonarodzeniowa”;
- 6) Zorganizowanie wewnątrz przedszkolnego konkursu plastycznego pod hasłem „Co to jest Polska” w ramach działań podejmowanych przez przedszkole z okazji 100 – lecia odzyskania przez Polskę niepodległości. Przygotowanie i prezentacja multimedialna dla dzieci „Jesteśmy Polakami”;
- 7) Zorganizowanie wewnątrz przedszkolnego konkursu dla dzieci pod hasłem „Przyjaciół zdrowia i przyrody” z udziałem leśników (rodziców) – pracowników Nadleśnictwa Lesko i Baligród;
- 8) „Nasza Pani jest kochana” – uroczystość z okazji Dnia Edukacji Narodowej – spotkanie z pracownikami, nauczycielami i pracownikami obsługi emerytami. Występy dzieci 4,5 – letnich;
- 9) Zorganizowanie imprezy przedszkolnej pod hasłem „Przedszkolaki Ojczyźnie” w ramach obchodów rocznicy 100 – lecia odzyskania przez Polskę Niepodległości w Bieszczadzkiem Domu Kultury w Lesku z udziałem rodziców i zaproszonych gości – przedstawicieli władz miasta. Występy taneczne 5 i 6 – latków oraz kółka ludowego.

- Pokaz tańców narodowych, regionalnych i ludowych. Prezentacja wierszy i piosenek o charakterze;
- 10) Zorganizowanie uroczystości „Niepodległa od 100 lat” z okazji Święta Niepodległości i 100 – rocznicy odzyskania przez Polskę niepodległości w grupie 5 – latków z udziałem rodziców, przedstawiciele władz miasta i służb mundurowych (rodziców);
 - 11) Zorganizowanie uroczystości pasowania 3 - latków na przedszkolaków „Jestem sobie przedszkolaczek” z udziałem rodziców;
 - 12) Zorganizowanie uroczystości „Mój przyjaciel Miś” z okazji Światowego Dnia Pluszowego Misia;
 - 13) Święty Mikołaj w przedszkolu – spotkanie z gościem, wspólne rozmowy i zabawy przy muzyce;
 - 14) „Święta, Święta” – zorganizowanie spotkania wigilijnego z rodzicami i zaproszonymi gośćmi – władze miasta, ksiądz w grupach dzieci 4,5 i 6 –letnich;
 - 15) Zorganizowanie uroczystości z okazji Dnia Babci i Dziadka we wszystkich grupach wiekowych;
 - 16) Zorganizowanie uroczystości z udziałem rodziców i wszystkich przedszkolaków pod hasłem „Żegnaj Zimo! Witaj wiosno!” – powitanie wiosny”;
 - 17) Zorganizowanie Poranka Wielkanocnego z udziałem rodziców, władz miasta i księdza w grupie dzieci 6 – letnich „Wielkanoc, Wielkanoc”;
 - 18) Zorganizowanie imprezy przedszkolnej pod hasłem „Wiosenne nastroje” w Bieszczadzkim Domu Kultury z udziałem rodziców i zaproszonych gości, występy taneczne dzieci 3, 4 i 5 – letnich;
 - 19) Zorganizowanie uroczystości w grupie dzieci 4 – letnich pod hasłem „Ojciec Święty Jan Paweł II – wspomnienie papieża Polaka” – rocznica kanonizacji” z udziałem przedszkolaków i rodziców;
 - 20) Przedszkolaki z biało – czerwoną” – spotkanie z Burmistrzem Miasta i Gminy Lesko w Ratuszu Miejskim z okazji Święta Flagi. Krótki program patriotyczny w wykonaniu 5 – latków. Przemarsz ulicami miasta z biało – czerwonymi flagami w strojach ludowych. Składanie kwiatów przed Kamieniem Legionistów i pod pomnikiem Tadeusza Kościuszki;
 - 21) Zorganizowanie festynu przedszkolnego z okazji Dnia Matki i Ojca oraz Dnia Dziecka na placu przedszkolnym dla rodziców, przedszkolaków i mieszkańców Leska w ramach obchodów Dni Leska. Występy taneczne przedszkolaków, zespołów tanecznych działających na terenie Leska, konkurs przyrodniczy przygotowany przez rodziców – pracowników Nadleśnictwa Baligród, Lesko oraz spotkanie z rodzicami – policjantami – rozmowy, pokaz sprzętu, zorganizowanie konkursu o bezpieczeństwie, wspólna zabawa przy muzyce;
 - 22) Zorganizowanie uroczystości pożegnania przedszkola w grupach dzieci 6 – letnich „Żegnaj przedszkole kochane”;
 - 23) Spotkanie dzieci 6 – letnich z Burmistrzem Miasta i Gminy Lesko w przedszkolu z udziałem rodziców – udział w zajęciu otwartym, czytanie legendy o powstaniu państwa Polskiego, wspólne wykonanie makiety Polski;

- 24) Spotkanie z policjantami (rodzicami) w przedszkolu – rozmowa na temat bezpiecznego poruszania się po drodze, ćwiczenia na przejściu dla pieszych przy przedszkolu;
- 25) Spotkanie dzieci 4 – letnich w przedszkolu z żołnierzami z Wojskowej Komendy Uzupełnień w Sanoku pod hasłem „Służymy Niepodległej”;
- 26) Spotkanie dzieci 4 – letnich z rodzicami – przedstawicielami służb mundurowych (policjant) w przedszkolu z cyklu „Mundurowi rodzice w przedszkolu” w ramach akcji „Cała Polska Czyta Dzieciom” – czytanie bajek;
- 27) Spotkanie dzieci 6 – letnich z przedstawicielami służb mundurowych (rodzicami) – funkcjonariuszem Zakładu Karnego w Uhercach i Straży Pożarnej OSP w Jankowcach – czytanie legend w ramach akcji „Cała Polska Czyta Dzieciom”;
- 28) Spotkanie dzieci 4,5 – letnich z rodzicami dzieci w ramach akcji „Cała Polska Czyta Dzieciom” – czytanie bajki i baśni;
- 29) Spotkanie z dziadkiem przedszkolaka w grupie 5 – latków – czytanie legend polskich;
- 30) Zorganizowanie kiermaszu bożonarodzeniowego – wykonanie na sprzedaż kolorowych pocztówek i ozdób choinkowych;
- 31) Wycieczka z dziećmi 5 – letnimi do Biblioteki Publicznej w Lesku – lekcja biblioteczna o przemocy;
- 32) Wyjście z dziećmi 4,5 – letnimi do Synagogi – zwiedzanie galerii prac artystów bieszczadzkich;
- 33) Wycieczka autokarowa z dziećmi 6 – letnimi do Lisznej – zwiedzanie MINI ZOO. Przejście ścieżką edukacyjno – przyrodniczą RABE, wspólne ognisko. Wycieczka zorganizowana we współpracy z rodzicami (Monika Kustra, Elżbieta Zygmunt);
- 34) Udział dzieci w ogólnopolskim konkursie plastycznym „Ozdoba wielkanocna” zorganizowanym przez Przedszkole „SOLARIS” z Gdańska;
- 35) Udział dzieci w akcji zorganizowanej przez księgarnię NOVA pod hasłem „Żubr Pomnik” – udział dzieci w konkursie plastycznym;
- 36) Udział dzieci 4,5 – letnich w ogólnopolskim konkursie plastyczno – technicznym „Bocian” zorganizowanym przez Oddział przedszkolny w Sosnowcu (Monika Gierla);
- 37) Udział dzieci 6 – letnich w konkursie dla przedszkoli na symbol „Ogólnopolskiego Dnia Odblasków” organizowanego przez Biuro Ruchu Drogowego Komendy Głównej Policji;
- 38) Udział dzieci w III edycji konkursu plastycznego „Moja Kartka imieninowa dla Lasumiły” organizowanym przez Nadleśnictwo Baligród;
- 39) Udział dzieci 6 – letnich w XI Przeglądzie Recytatorskim „Mój przyjaciel wiersz” zorganizowanym przez Powiatową i Miejską Bibliotekę Publiczną w Lesku;
- 40) Udział dzieci 5 i 6 – letnich w imprezie edukacyjnej pod tytułem „Plastusiowy pamiętnik” w wykonaniu aktorów Narodowego Teatru Edukacji z Wrocławia zorganizowanej w Bieszczadzkim Domu Kultury w Lesku;
- 41) Udział dzieci 6 – letnich w zawodach sportowych – XIV Leskich Biegach im. Jana Pawła II na Stadionie Miejskim w Lesku zorganizowanych przez Urząd Miasta i Gminy Lesko – zdobycie przez chłopców I II i III miejsca oraz dziewczynki – I i III miejsca;

- 42) Udział dzieci w żaknadzie zorganizowanej z okazji Dni Leska przez Urząd Miasta i Gminy Lesko. Prezentacja przedszkola – występ artystyczny 6 – latków w koncercie patriotycznym;
- 43) Zorganizowanie kiermaszu wielkanocnego – sprzedaż wykonanych przez pracowników palm, pisanek, pocztówek oraz różnych ozdób wielkanocnych;
- 44) Zorganizowanie „Dnia koloru pomarańczowego” w ramach realizacji kolejnej edycji programu ogólnopolskiego „Kubusiowi przyjaciele natury”;
- 45) Wycieczka z dziećmi 5 – letnimi do księgarni „NOVA”;
- 46) Wycieczka z dziećmi 5 – letnimi do stacji meteorologicznej w Lesku;
- 47) Wycieczka z dziećmi 5 – letnimi do Biblioteki Publicznej w Lesku – uczestnictwo z dziećmi w lekcji bibliotecznej „Krecik i śniegowy bałwanek”;
- 48) Wycieczka z dziećmi 4,5 – letnimi do stacji meteorologicznej w Lesku;
- 49) Wycieczka z dziećmi 6 – letnimi do Szkoły Podstawowej w Lesku – zapoznanie z budynkiem i pomieszczeniami, rozmowa z dyrektorem, nauczycielką kl. I oraz uczniami, udział w lekcji;
- 50) Wyjście dziećmi 4,5 – letnimi do Biblioteki Publicznej w Lesku – udział dzieci w „Przełądzie inscenizacji przedszkolnych”;
- 51) Wycieczka z dziećmi 5 i 6 – letnimi do Piekarni Szelców w Lesku;
- 52) Wycieczka autokarowa z dziećmi 5 i 6 – letnimi do Pijalni gorącej czekolady w Korczynie;
- 53) Wycieczka autokarowa z dziećmi 5 – letnimi do Łukawicy na piknik zorganizowany przez rodziców przedszkolaków;
- 54) Wycieczka z dziećmi 6 – letnimi do zakładu krawieckiego, szewskiego i zegarmistrza;
- 55) Wycieczka z dziećmi 6- letnimi do Liceum Ogólnokształcącego w Lesku – zwiedzanie obserwatorium astronomicznego;
- 56) Spotkanie 6 – latków z pracownikami Nadleśnictwa Lesko (rodzicami) z cyklu „Leśna lekcja – Zima”;
- 57) Spotkanie z Izabelą Kaciubą – lekcja umuzykalniająca z dziećmi, prezentacja umiejętności wokalnych;
- 58) Spotkanie z Panią Aleksandrą Gałęzą w przedszkolu – pracownikiem Bieszczadzkiego Parku Narodowego – prezentacja multimedialna na temat życia żubrów w bieszczadzkich lasach;
- 59) Dwudniowe spotkanie z rodzicem dziecka, bibliotekarką i zorganizowanie zajęć na temat „Historia pisma”, „Książki i bajeczki”;
- 60) Spotkanie z rodzicem – pracownikiem Nadleśnictwa Baligród w przedszkolu – pogadanka na temat „Zasady zachowywania się w lesie”. Zabawy, rebusy i zagadki;
- 61) Spotkanie dzieci 4,5 i 6 – letnich z Wojciechem Wiślakiem autorem serii książek dla dzieci o Panu Kuleczce w Bieszczadzkim Domu Kultury w Lesku w ramach obchodów 12 Bieszczadzkiego Lata z książką organizowanego przez księgarnię BOSZ i Urząd Miasta i Gminy Lesko;

- 62) Przygotowanie prelekcji multimedialnej dla dzieci na temat „Bezpieczne wakacje”. Zorganizowanie spotkania z policjantem (rodzic dziecka) – pogadanka na temat bezpiecznego spędzania wolnego czasu w okresie wakacji;
- 63) Kontynuowanie akcji „Cała polska czyta dzieciom” – czytanie w grupie dzieci 6 –letnich baśni i legend polskich przez rodziców –przedstawiciele służb mundurowych Komendy Powiatowej Policji, Służby Celnej i Służby Więziennej;
- 64) Realizacja ogólnopolskiego projektu „Krecik poznaje Polskę” – wyjście do Biblioteki Publicznej w Lesku na lekcje biblioteczną, zwiedzanie miasta, prezentacja bajki o przygodach Krecika. Zorganizowanie prezentacji multimedialnej na temat „Krecik poznaje Polskę”;

Przedszkole Samorządowe w Hoczwi :

- 1) Udział w „Gminnym konkursie na najpiękniejszą szopkę i kartkę bożonarodzeniową”;
- 2) Organizacja „Święto Rodziny” – cykliczna impreza środowiskowa promująca wartości rodzinne oraz prozdrowotne i proekologiczne zachowania społeczne organizowana przez ZSS w Hoczwi;
- 3) Udział w projekcie „Aktywny senior – czytamy dzieciom”;
- 4) Spotkania z pielęgniarką szkolną, policjantami, strażakami;
- 5) Prowadzenie zajęć praktycznych z udzielania pierwszej pomocy;
- 6) Organizacja i udział w uroczystych apelach z okazji: Święta Niepodległości Polski, Święta Edukacji Narodowej, Narodowego Dnia Pamięci Żołnierzy Wyklętych, Święta Konstytucji 3 Maja;
- 7) Udział w uroczystych apelach z okazji Świąt Bożego Narodzenia i Świąt Wielkanocnych
- 8) Organizacja Dzień Babci i Dziadka w przedszkolu.

Przedszkole Samorządowe w Średniej Wsi:

- 1) Udział w programach profilaktycznych realizowanych w przedszkolu: „Czyste powietrze wokół nas”, „Kubusiowi przyjaciele natury”, „Akademia Aquafresh”.
- 2) Udział w spotkaniach z ciekawymi ludźmi, przedstawicielami różnych zawodów: policjantem, pielęgniarką, pszczelarzem, strażakiem.
- 3) Udział w akademii z okazji Dnia Edukacji Narodowej.
- 4) Udział w akcji śpiewaniu hymnu narodowego „Rekord dla Niepodległej”.
- 5) Udział w imprezie mikołajkowej.
- 6) Udział w spotkaniu wigilijnym całego Zespołu Szkół.
- 7) Przygotowanie bajkowych jasełek połączonych z Dniem Babci i Dziadka.

- 8) Zabawa karnawałowa zorganizowana wspólnie z uczniami z edukacji wczesnoszkolnej.
- 9) Udział w akademii z okazji pierwszego dnia wiosny.
- 10) Przygotowanie akademii z okazji Dnia Mamy i Taty.
- 11) Udział w wycieczkach na terenie wsi: do szkoły podstawowej, do biblioteki szkolnej i biblioteki publicznej, do strażnicy ochotniczej straży pożarnej, do przychodni lekarskiej.
- 12) Udział w wycieczkach środowiskowych do lasu, na łąkę, nad rzekę, do ogrodu i do sadu.
- 13) Wyjazd na przedstawienie teatralne do Bieszczadzkiego Domu Kultury w Lesku.
- 14) Wyjazd na widowisko teatralne na lodzie do Sanoka.

Realizacja obowiązków szkolnego

W wyniku wprowadzonej w 2017 r. reformy systemu oświaty dokonano zmian w sieci szkół na terenie Gminy Lesko. Z dniem 1 września 2017 r. 6 – letnie szkoły podstawowe zostały przekształcone

w 8 – letnie szkoły podstawowe, a dotychczasowe gimnazja zostały włączone do szkół podstawowych.

W wyniku tych zmian w 2018r. w naszej gminie funkcjonowały:

- 1) 8 – letnia Szkoła Podstawowa w Lesku z oddziałami gimnazjalnymi (do szkoły włączone zostało dotychczasowe Publiczne Gimnazjum w Lesku),
- 2) 8 – letnia Szkoła Podstawowa w Średniej Wsi – Zespół Szkół Samorządowych w Średniej Wsi (do szkoły włączone zostało Publiczne Gimnazjum w Średniej Wsi oraz zwiększono poziom organizacyjny szkoły podstawowej z klas I – III do I – VIII).
- 3) 8 – letnia Szkoła Podstawowa w Hoczwi – Zespół Szkół Samorządowych w Hoczwi.
- 4) 8 - letnia Szkoła Podstawowa Fundacji „Elementarz” im. Szybowników Polskich w Bezmiechowej Dolnej,
- 5) 8 – letnia Szkoła Podstawowa Fundacji „Elementarz” w Manastercu.

Wszystkie w/w szkoły są szkołami publicznymi, przy czym szkoły podstawowe w Manastercu i Bezmiechowej Dolnej są prowadzone przez Fundację Ekologiczną Wychowanie i Sztuka „Elementarz” w Katowicach i są dotowane z budżetu gminy na zasadach określonych w ustawie o finansowaniu zadań oświatowych.

Poziom organizacyjny w szkołach prowadzonych przez Gminę Lesko przedstawia poniższa tabela.

Liczba uczniów i oddziałów

Lp.	Wyszczególnienie	Liczba oddziałów	Liczba uczniów	w tym:								
				I	II	III	IV	V	VI	VII	VIII	„S”
1.	Szkoła Podstawowa w Lesku	24	497	67	78	20	75	80	72	56	49	
2.	Szkoła Podstawowa w Hoczwi	7	90	2	12	-	15	16	9	17	19	
3.	Szkoła Podstawowa w Średniej Wsi	8	61	4	8	5	15	14	7	5	3	
	Razem	39	648	73	98	25	105	110	88	78	71	
1.	Klasy gimnazjalne w SP Lesko	3	64	-	-	64						
2.	Klasy gimnazjalne w SP Średnia Wieś	1	28	-	-	28						
	Razem	4	92	-	-	92						

Według stanu na 30 września 2018r. do szkół podstawowych prowadzonych przez gminę uczęszczało 740 uczniów, w tym 92 do klas gimnazjalnych zorganizowanych w szkołach podstawowych. Średnia Liczba uczniów w oddziale szkoły podstawowej (kl. I – VIII) wyniosła 16,62, a w klasach gimnazjalnych – 23. Średnia liczba uczniów oddziale (kl.; I-VIII) wyniosła: SP Lesko - 20,71, SP Hoczew – 12.86, SP Średnia Wieś – 7,63. Natomiast w klasach gimnazjalnych: w Lesku – 21,33, w Średniej Wsi – 28.

Egzaminy gimnazjalne

W 2018 r. egzaminy końcowe zostały przeprowadzone tylko w klasach trzecich gimnazjum. Poniższa tabela prezentuje wyniki osiągnięte przez uczniów klas gimnazjalnych z Leska i Średniej Wsi

Wyniki egzaminu gimnazjalnego

Szkoła	Przedmiot	Wyniki egzaminu gimnazjalnego:					
		Szkoła		Gmina	Powiat	Województwo	Kraj
		stanin	%	%	%	%	%
Szkoła Podstawowa w Lesku – klasy gimnazjalne	Cz. H. H i WOS	5	56	57	59	59	59
	Cz.H. JP	5	65	68	69	68	68
	Cz. M-P, przed. przyr.	5	52	54	57	56	56
	Cz. M-P, M	5	51	52	51	52	52
	JA – podst.	6	72	67	66	68	68
	JA - rozsz.	-	52	45	46	52	52
	JN - podst.	-	52	52	51	52	52
	JN. – rozsz.	-	90	90	61	42	42
Szkoła Podstawowa w Średniej Wsi - klasy gimnazjalne	Cz. H. H i WOS	6	61	57	59	59	59
	Cz.H. JP	7	75	68	69	68	68
	Cz. M-P, przed. przyr.	6	57	54	57	56	56
	Cz. M-P, M	5	52	52	51	52	52
	JA – podst.	4	59	67	66	68	68
	JA - rozsz.	-	39	45	46	52	52
	JN - podst.	-	-	52	51	52	52
	JN. – rozsz.	-	-	90	61	42	42

Wyjaśnienia skrótów: Cz. H. – Część humanistyczna, Cz.M-P – część matematyczno – przyrodnicza, H i WOS – historia i wiedza o społeczeństwie, JP – język polski, Przed-przyr. – przedmioty przyrodnicze, M – matematyka, JA – język angielski, JN – język niemiecki

Inne osiągnięcia uczniów:

Szkoła Podstawowa w Lesku:

Uczniowie tej szkoły brali udział w licznych konkursach, zawodach, turniejach, olimpiadach osiągając dobre wyniki:

- 1) 6 miejsce w finale wojewódzkim Igrzysk Dzieci w sztafetach pływackich dziewcząt na dyst. 6x 25m,

- 2) 2 miejsce w półfinale wojewódzkim Igrzysk Dzieci w sztafetach pływackich chłopców na dyst. 6x 25m,
- 3) 9 miejsce w finale wojewódzkim Igrzysk Dzieci w pływaniu stylem klasycznym na dyst. 50m - Iga S.,
- 4) 4 miejsce w finale wojewódzkim Igrzysk Dzieci w pływaniu stylem motylkowym na dyst. 50m Michał N. ,
- 5) 2 miejsce w półfinale wojewódzkim Igrzysk Dzieci w pływaniu stylem motylkowym na dyst. 50m - Marcin S.,
- 6) 9 miejsce w finale wojewódzkim Igrzysk Dzieci w pływaniu stylem dowolnym na dyst. 50m Patrycja K.,
- 7) 9 miejsce w finale wojewódzkim Igrzysk Dzieci w pływaniu stylem dowolnym na dyst. 50m Leszek G.,
- 8) 5 miejsce w półfinale wojewódzkim Igrzysk Młodzieży Szkolnej w pływaniu stylem klasycznym na dyst. 50 m Maksymilian K.
- 9) 9 miejsce w finale wojewódzkim Igrzysk Dzieci w biegach indywidualno-drużynowych- Wiktoria F.
- 10) 3 miejsce w półfinale wojewódzkim Igrzysk Dzieci w mini-koszykówce chłopców
- 11) 3 miejsce rejonowych Igrzyskach Dzieci w mini-koszykówce dziewcząt,
- 12) 3 miejsce rejonowych Igrzyskach Młodzieży Szkolnej w koszykówce dziewcząt,
- 13) 4 miejsce w rejonowych Igrzyskach Dzieci w biegach indywidualno-drużynowych dziewcząt rocznik 2007 i młodsi,
- 14) 6 miejsce w rejonowych Igrzyskach Dzieci w biegach indywidualno-drużynowych dziewcząt rocznik 2005-2006,
- 15) 6 miejsce w rejonowych Igrzyskach Dzieci w biegach indywidualno-drużynowych chłopców rocznik 2007 i młodsi,
- 16) 5 miejsce w rejonowych Igrzyskach Dzieci w biegach indywidualno-drużynowych chłopców rocznik 2005-2006,
- 17) miejsce w rejonowych Igrzyskach Dzieci w sztafetowych biegach przełajowych dziewcząt,
- 18) miejsce w rejonowych Igrzyskach Dzieci w sztafetowych biegach przełajowych chłopców,
- 19) 1 miejsce powiatowych Igrzyskach Dzieci w mini-piłce nożnej chłopców,

- 20) 2 miejsce powiatowych Igrzyskach Dzieci w mini-piłce nożnej dziewcząt,
- 21) 2 miejsce w powiatowych Igrzyskach Młodzieży Szkolnej w piłce ręcznej dziewcząt,
- 22) 3 miejsce w powiatowych Igrzyskach Dzieci w mini-piłce ręcznej chłopców,
- 23) 4 miejsce w powiatowych Igrzyskach Dzieci w mini-piłce ręcznej dziewcząt
- 24) Udział z zawodach sportowych organizowanych przez Podkarpacki Wojewódzki szkolny Związek Sportowy uczestnictwo w zawodach sportowych od powiatu, : Igrzyska Młodzieży Szkolnej w piłce siatkowej dziewcząt na szczeblu powiatu Lesko I m-ce, na szczeblu rejonu w Sanoku II m-ce, półfinał wojewódzki Czudec IV m-ce , udział w turnieju powiatowym piłki nożnej dziewcząt, turniej piłki nożnej do lat 10 w Olszanicy,
- 25) Powiatowe Igrzyska Młodzieży Szkolnej w piłce siatkowej chłopców w Lesku(I m),
- 26) Powiatowe Igrzyska Młodzieży Szkolnej w piłce siatkowej dziewcząt w Lesku (I m),
- 27) Rejonowe Igrzyska Młodzieży Szkolnej w piłce siatkowej chłopców w Humniskach
- 28) (III m),
- 29) Rejonowe Igrzyska Młodzieży Szkolnej w piłce siatkowej dziewcząt w Sanoku (II m),
- 30) powiatowe Igrzyska Młodzieży Szkolnej w koszykówce chłopców w Lesku (I m),
- 31) Rejonowe Igrzyska Młodzieży Szkolnej w koszykówce chłopców W Ustrzykach Dolnych (IV m),
- 32) Powiatowe Igrzyska Młodzieży Szkolnej w sztafetowych biegach przełajowych chłopców w Lesku (I m),
- 33) Powiatowe Igrzyska Młodzieży Szkolnej w piłce nożnej chłopców (II m),
- 34) Powiatowy Konkurs Bezpieczeństwo w Ruchu Drogowym (III m)
- 35) I-miejsce w Mistrzostwach powiatu w siatkówce chł. III-miejsce w Mistrzostwach Rejonu w piłce siatkowej chł.,
- 36) II-miejsce w Mistrzostwach Gminy w piłce siatkowej dz. III-miejsce w Mistrzostwach Powiatu w piłce siatkowej dz.,
- 37) Cztery uczennice z klasy 3 gimnazjum brały udział w pierwszym etapie konkursu chemicznego organizowanego przez KO w Rzeszowie. 18 uczniów wszystkich klas gimnazjalnych wzięło udział w szkolnym konkursie ekologicznym, Największą wiedzę z tej dziedziny mieli uczniowie z klasy 2C gimnazjum. 15 uczniów klas gimnazjalnych przygotowało prezentacje o życiu i twórczości Marii Curie Skłodowskiej . Zwycięzca Konkursu był Wiktor D., drugie miejsce zajął Mikołaj B. , a trzecie miejsce zajęła

- Jagoda A. Uczniowie uzyskali oceny celujące oraz nagrody, które pozyskałam od sponsorów, Wygrane prezentacje wykorzystałam na lekcjach chemii. W klasach siódmych organizowałam konkurs , który polegał na wykonywaniu eksperymentów w domu, następnie ich dokumentowaniu graficznym lub fotograficznym. Tytuł Mistrza domowego laboratorium uzyskała Martyna K. z klasy VIIa,
- 38) Udział uczniów w konkursie turystyczno – krajoznawczym „ O Bieszczadach wiem prawie wszystko...” Czarna 2018
- 39) Udział uczniów w wojewódzkim konkursie turystyczno-krajoznawczym w ramach XI Wojewódzkiego rajdu „ Po bezdrożach”.
- 40) Uczennica klasy IV zdobyła wyróżnienie w konkursie plastycznym pt. „Bezpieczne wakacje” organizowanym przez Powiatową Komendę Policji w Lesku.
- 41) Udział uczniów w wojewódzkim konkursie krajoznawczo- turystycznym, ekologicznym i piosenki turystycznej organizowanym w ramach Rajdu PTSM Krosno.
- 42) Udział uczniów w wojewódzkim konkursie turystyczno-krajoznawczym w ramach Wojewódzkiego rajdu „ Po bezdrożach...”
- 43) Udział - 32 uczniów w I etapie konkursu czytelniczego „Potyczki Małego Czytelnika” przygotowanego przez PiMBP w Lesku, (9 uczniów) w etapie powiatowym,
- 44) Udział 6 uczniów w powiatowym konkursie recytatorskim dla uczniów klas 0-3 „Mój przyjaciel, Wiersz”.
- 45) Udział w IX Przeglądzie Recytatorskim „Mój przyjaciel...wiersz” w Bibliotece Publicznej w Lesku.
- 46) Udział w XIV Leskim Biegu im. Jana Pawła II.
- 47) Konkurs „Zachowamy piękno i walory przyrodnicze Bieszczadów” organizowane przez Bieszczadzki Park Narodowy.
- 48) Udział uczniów klasy 3b w konkursie matematyczno – fizycznym organizowanym przez I LO w Sanoku.
- 49) Udział uczennic Wiktorii K. IIIb oraz Kamili S. IIIc (gimnazjum) w rejonowym etapie Konkursu Kuratorskiego z języka niemieckiego
- 50) Udział uczennic Wiktorii K., Kamili S. oraz Kingi R. IIIb (gimnazjum) w konkursie organizowanym przez LO w Lesku pt. „Deutsch - mein Hobby”. Uczennice zajęły I,II i III miejsce.

- 51) Międzyszkolny Konkurs Języka Angielskiego (organizator I LO Sanok) – uczennica gimnazjum zdobyła wyróżnienie,
- 52) Uczniowie brali udział w konkursie Kangur Matematyczny (7 uczniów),
- 53) Osiągnięcia: dwa wyróżnienia (A.W. oraz F. B.) i jeden wynik bardzo dobry (T. P.),
- 54) Udział klasy w konkursie ekologicznym pt. „Jestem EKO”, organizowanym przez BDK w Lesku,
- 55) Udział dzieci w Konkursie na najpiękniejszą Szopkę i Kartkę Bożonarodzeniową organizowanym przez Zespół Szkół Samorządowych w Hoczwi i BDK w Lesku,
- 56) Udział w konkursie BdPN „Zachowajmy piękno i walory przyrodnicze Bieszczadów”
- 57) Udział w konkursach zlotowych PTSM – krajoznawczym, przyrodniczym, wiedzy o PTSM,
- 58) Konkurs "Zachowajmy piękno i walory przyrodnicze Bieszczadów" w Ustrzykach Dolnych,
- 59) Udział klasy 4a w konkursie plastycznym „Piękny lizak”, którego organizatorem były Muzeum Lizaka oraz Zespół Szkół Miejskich Nr 1 w Jaśle,
- 60) 1 miejsce w Powiatowych Igrzyskach Młodzieży Szkolnej w koszykówce dziewcząt,
- 61) 2 miejsce w Rejonowych Igrzyskach Młodzieży Szkolnej w koszykówce dziewcząt,
- 62) 2 miejsce w Półfinale Wojewódzkim Igrzysk Młodzieży Szkolnej w koszykówce dziewcząt,
- 63) 5 miejsce w Finale Wojewódzkim Igrzysk Młodzieży Szkolnej w koszykówce dziewcząt,
- 64) 1 miejsce w Powiatowych Igrzyskach Młodzieży Szkolnej w piłce ręcznej dziewcząt,
- 65) 4 miejsce w Rejonowych Igrzyskach Dzieci w biegach sztafetowych dziewcząt,
- 66) 6 miejsce w Rejonowych Igrzyskach Dzieci w biegach sztafetowych chłopców,
- 67) 2 miejsce w Powiatowych Igrzyskach Dzieci w mini-piłce ręcznej dziewcząt,
- 68) 3 miejsce w Powiatowych Igrzyskach Dzieci w mini-piłce ręcznej chłopców,
- 69) 2 miejsce w turnieju piłki nożnej dziewcząt,
- 70) Udział dziewcząt z klas 3-4 w zawodach mini-koszykówki w Rymanowie.

Szkoła Podstawowa w Hoczwi

Uczniowie uczestniczyli w konkursach, olimpiadach, zawodach sportowych:

- 1) konkursy przedmiotowe organizowane przez Podkarpackie Kuratorium Oświaty (język polski, matematyka, język angielski),

- 2) Międzynarodowy Konkurs Kangur Matematyczny: dwa wyróżnienia - Kamil D., Jakub K.,
- 3) „Gminny konkurs na najpiękniejszą szopkę i kartkę bożonarodzeniową,
- 4) Konkurs recytatorski „Ojczyzna w poezji”,
- 5) Konkurs wiedzy o teatrze – Lesko 2018,
- 6) Konkurs teatralny „Kurtyna wyobraźni” w Lesku,
- 7) Konkurs „Wirtualne potyczki ortograficzne” w Besku: Izabela S., Klaudia K. – III miejsce,
- 8) Konkurs recytatorski „Poetycka wiosna”,
- 9) Ogólnopolski Konkurs „Meditest”,
- 10) Ogólnopolski Konkurs „Ekotest”,
- 11) Konkurs wiedzy o lesie, organizowany przez Nadleśnictwo w Cisnej – II miejsce w kategorii drużynowej,
- 12) Konkurs na temat bezpieczeństwa w ruchu drogowym, organizowany przez Powiatową Komendę Policji w Lesku: I miejsce , awans do etapu wojewódzkiego,
- 13) Konkurs dotyczący bezpieczeństwa przeciwpożarowego, organizowany przez Państwową Straż Pożarną w Lesku: II miejsce Adam Ch.,
- 14) Powiatowe zawody szachowe w Lesku,
- 15) Turniej szachowy o puchar Burmistrza Miasta i Gminy Lesko,
- 16) „Święto Rodziny” – cykliczna impreza środowiskowa promująca wartości rodzinne oraz prozdrowotne i proekologiczne zachowania społeczne organizowana przez ZSS w Hoczwi,
- 17) Program „Ortografitti” dla uczniów mających problemy w zakresie ortografii,
- 18) Program profilaktyczny „Nie pal przy mnie, proszę” , skierowany do uczniów klas I-III szkoły podstawowej,
- 19) Spotkaniach z pisarzami w ramach „Bieszczadzkiego Lata z Książką”
- 20) Warsztaty z programowania robotów mBot w środowisku mBlock,
- 21) Zajęcia komputerowe wykorzystujące programowanie w środowisku Scratch,
- 22) Zajęcia prowadzone w ramach działającej w szkole drużyny harcerskiej,
- 23) Program edukacyjny „Moje Bieszczady” organizowany przez Bieszczadzki Park Narodowy,

- 24) Plebiscyt „Jesteśmy 1 Klasa 2018” organizowany przez dziennik „Nowiny”: laureaci plebiscytu – klasa I,
- 25) bieg z przeszkodami w Baligrodzie LITTLE-HEROES: I miejsce w kategorii drużynowej,
- 26) Bieg im. Jana Pawła II w Lesku,
- 27) Powiatowe zawody w piłce ręcznej, piłce nożnej, tenisie stołowym dziewcząt i chłopców,
- 28) Rejonowe zawody w tenisie stołowym dziewcząt i chłopców,
- 29) Archidiecezjalny finał turnieju ministrantów w piłce halowej w kategorii szkół podstawowych: V miejsce
- 30) Powiatowe zawody w lekkoatletyce: bieg na 600 m -Patrycja Ch. – I miejsce; skok w dal – Karol Ł. – III miejsce; rzut piłeczką palantową – Dariusz W. – I miejsce; Martyna Z. – II miejsce,
- 31) Powiatowe zawody w koszykówce: II miejsce – drużyna dziewcząt; III miejsce – drużyna chłopców.

Szkoła Podstawowa w Średniej Wsi

Uczniowie uczestniczyli w konkursach zawodach, projektach, olimpiadach osiągając:

- 1) tytuł finalisty etapu wojewódzkiego- konkurs z fizyki (Eryk B.);
- 2) I Uherczański Konkurs Kolęd i Pastorałek w Uhercach Mineralnych: III miejsce indywidualnie w kategorii gimnazjum (Katarzyna J.),
- 3) X edycja Ogólnopolskiego Konkursu wiedzy o czasach i osobie Karola Wojtyły – Jana Pawła II „Papież Słowianin” organizowanego przez Łódzkiego Kuratora Oświaty - udział w etapie wojewódzkim w Rzeszowie (Marcin K., Aleksandra Ł., Karolina M., Maja W. i Izabela W., udział w etapie ogólnopolskim w Łodzi (Aleksandra Ł.), tytuł finalisty etapu ogólnopolskiego w Łodzi (Aleksandra Ł.),
- 4) Turniej Bezpieczeństwa w Ruchu Drogowym zorganizowany przez Komendę Powiatową Policji w Lesku: I miejsce w etapie powiatowym (Michał W., Kacper M. i Szymon M.
- 5) Turniej Wiedzy Pożarniczej pod hasłem „Młodzież zapobiega pożarom”: I miejsce w eliminacjach gminnych (Aleksandra Ł.), II miejsce w eliminacjach gminnych (Marcin K.I), udział w etapie powiatowym (Aleksandra .Ł i Marcin K.),
- 6) Ogólnopolski konkurs Galileo 2018 z języka angielskiego: VIII miejsce w Polsce i tytuł laureata (Maciej S.,

- 7) Międzypowiatowy konkurs biologiczny „Znam swoje ciało” 2018: tytuł laureata (Aleksandra Ł.), tytuły finalistów (Gabriela C.i Weronika Ż.);
- 8) XIV Leski Bieg im. Jana Pawła II: sztafeta 4x100 m: I miejsce (Dawid G., Karolina M., Hubert S. i Aneta K.); skok w dal: I miejsce (Karolina M., Bartłomiej K.), II miejsce (Krystian W.), III miejsce (Lucjan O.); bieg kl. II gim.: I miejsce (Karolina M., Michał W.), II miejsce (Dawid G.), III miejsce (Bartłomiej K.); bieg kl. III gim.: II miejsce (Szymon M.), III miejsce (Lucjan O.); przeciąganie liny: I miejsce (Dawid G., Karolina M., Hubert S.; Paulina Ł., Weronika M., Kacper M., Krystian W.);
- 9) Międzynarodowy konkurs Kangur Matematyczny: wyróżnienie (Eryk B.),
- 10) XLI Wojewódzki Złot Młodzieży PTSM w Bieszczadach: I miejsce w konkursie ekologicznym (Aleksandra Ł.); II miejsce w konkursie wiedzy o PTSM (Maciej Sawa, kl. III); IV miejsce w konkursie piosenki turystycznej (Amelia G., Dawid G., Katarzyna J., Aleksandra Ł., Karolina M. i Maciej S.),
- 11) Konkursy przedmiotowe organizowane przez Kuratorium Oświaty w Rzeszowie: zakwalifikowanie na etap rejonowy: konkurs z języka angielskiego (Maciej S.),
- 12) Igrzyska Młodzieży Szkolnej w tenisie stołowym (powiatowa gimnazjada) dziewcząt i chłopców w Zespole Szkół Samorządowych w Średniej Wsi: III miejsce w kategorii chłopców (Dawid G., Wojciech G. i Rafał M.), III miejsce w kategorii dziewcząt (Karolina M. i Ewelina P.)
- 13) I Uherczański Konkurs Kolęd i Pastoralek w Uhercach Mineralnych: III miejsce zespołowo w kategorii klas IV-VI szkoły podstawowej (Kinga G., Julia I. i Nikola S.),
- 14) Gminny Konkurs na Najpiękniejszą Szopkę i Kartkę Świąteczną organizowany przez ZSS w Hoczwi i BDK w Lesku: Za najpiękniejszą szopkę bożonarodzeniową: I miejsce (Dominika W.), I miejsce (Patryk W.), II miejsce (Jakub Ś.I), Za najpiękniejszą kartkę świąteczną: III miejsce (Łukasz P.), wyróżnienie (Katarzyna K.), wyróżnienie (Wiktor M.),
- 15) XIV Leski Bieg im. Jana Pawła II: - bieg kl. IV SP: II miejsce (Kinga G.);
- 16) Dzień Młodzieży – „Żakinada” w ramach Dni Leska 2018: II miejsce w konkursie na najciekawszy strój (Kinga K.),
- 17) XLI Wojewódzki Złot Młodzieży PTSM w Bieszczadach: I miejsce w konkursie ekologicznym (Aleksandra Ch.); II miejsce w konkursie wiedzy o PTSM (Jan Ż.), III miejsce zespołowo w konkursie krajoznawczo-turystycznym (Julia I., Nikola S. i Julia

Ż.), I miejsce w konkursie piosenki turystycznej (Aleksandra Ch., Kinga K., Maja M., Julia I., Nikola S.i Julia Ż.), II miejsce w konkursie prezentacji multimedialnej: „Moja mała ojczyzna” (Julia Ż.),

18) Szkolny Konkurs Plastyczny „Polaków drogi do niepodległości 1795 – 1918” zorganizowany przez Zespół Szkół Technicznych i Artystycznych w Lesku: II miejsce w kategorii klas IV-V (Katarzyna K.), wyróżnienie w kategorii klas IV-V (Aleksandra P.);

19) Konkursy świąteczne podczas Jarmarku Bożonarodzeniowego na Małym Rynku w Lesku zorganizowane przez Bieszczadzki Dom Kultury w Lesku pod patronatem Burmistrza Miasta i Gminy Lesko Adama Snarskiego: I miejsce w konkursie na przebranie za najpiękniejszego Anioła (Aleksandra Ch.), I miejsce w konkursie na przebranie za najzabawniejszego Diabełka (Piotr C.), nagroda w konkursie na Grupę Kolędniczą (Aleksandra Ch., Karolina O., V; Piotr C., Kinga G., Julia I., Gabriela K., Maciej G. i Piotr A.).

Kadra pedagogiczna i pracownicy administracji i obsługi

Według danych SIO na dzień 30 września 2018r. w gminnych przedszkolach publicznych, szkołach podstawowych prowadzonych przez Gminę zatrudnionych było **119** nauczycieli i **59** pracowników administracji i obsługi.

Zatrudnienie w szkołach i przedszkolach prowadzonych przez gminę

Wyszczególnienie		zatrudnienie		W tym:			
				Nauczyciele		osoby	
		Etaty	osoby	Etaty	osoby	Etaty	osoby
1.	Szkoła Podstawowa w Lesku	81,28	86	55,53	58	25,75	28
2.	Zespół Szkół Samorządowych w Średniej Wsi	23,66	29	16,16	21	7,5	8
3.	Zespół Szkół Samorządowych w Hoczwi	19,75	30	13,00	22	6,75	8
4.	Przedszkole Samorządowe w Lesku	30,66	33	15,66	18	15	15
RAZEM:		155,35	178	100,35	119	55	59

Na urlopie dla poratowania zdrowia w roku szkolnym 2018 r. przebywało 2 nauczycieli. Jeden nauczyciel otrzymał decyzję odmowną o przyznaniu tego urlopu.

Doskonalenie zawodowe nauczycieli w 2018 r.

Nauczyciele zatrudnieni w szkołach prowadzonych przez gminę uczestniczyli w różnorodnych formach doskonalenia i doskonalenia zawodowego, mających znaczenie dla ich rozwoju zawodowego oraz sprzyjających podnoszeniu poziomu jakości pracy szkół i przedszkoli. Wsparcie w formie dofinansowania do studiów podyplomowych otrzymało 6 nauczycieli na łączną kwotę 5.725,00 zł. Pracownicy pedagogiczni uczestniczyli również w licznych formach doskonalenia zawodowego: warsztatach i konferencjach metodycznych, sympozjach, szkoleniach rad pedagogicznych, kursach doskonalących. Na ten wydatkowano z budżetu gminę kwotę 8.076,66 zł.

Baza dydaktyczna szkół i przedszkoli:

Bazę dydaktyczną dla szkół prowadzonych przez gminę Lesko stanowią:

dla SP Lesko – obiekty szkolne zlokalizowane w Lesku przy:

ul. Smolki - budynek objęty termomodernizacją w 2017r. Wymienione instalacja elektryczna i instalacja c.o. Przy obiekcie funkcjonuje mała sala gimnastyczna o wym. 18 m x 9 m. Zajęcia z wychowania fizycznego prowadzone są również w sali zastępczej oraz na boisku Orlik 2012. Budynek szkoły wewnątrz wymaga wielu działań modernizacyjnych;

ul. Kościuszki 7 – obiekt zabytkowy, zmodernizowany, objęty w 2018r. programem termomodernizacji;

ul. Mickiewicza 16 – budynek dydaktyczny z salą gimnastyczną o wymiarach 27m x 17m.

dla Zespołu Szkół Samorządowych w Hoczwi – obiekt oświatowy, w którym funkcjonuje szkoła podstawowa i jedno - oddziałowe przedszkole. Obiekt objęty programem termomodernizacji w 2017r. Brak sali gimnastycznej. Przy szkole działa boisko wielofunkcyjne ze sztuczną nawierzchnią i oświetleniem.

dla Zespołu Szkół Samorządowych w Średniej Wsi – budynek oświatowy, w którym funkcjonuje szkoła podstawowa i przedszkole. Szkołą posiada salę gimnastyczną oraz boiska sportowe zewnętrzne asfaltowe i trawiaste.

dla Przedszkola Samorządowego w Lesku – budynek przy ul. Kaczkowskiego. Przebudowany i zmodernizowany w 2017r. Placówka posiada nowoczesny plac zabaw.

W ramach środków finansowych zabezpieczonych w planach finansowych w 2018 r. zrealizowane zostały następujące zadania:

LP.	Nazwa Jednostki	Zadanie	Wydatki poniesione w 2018 r.
1	Szkoła Podstawowa w Lesku	- zakup i montaż zestawu do koszykówki, - wykonanie parkingu, - malowanie świetlicy oraz biblioteki, - zakup i montaż drzwi, - drobne remonty,	22 547,11
2	Przedszkole Samorządowe w Lesku	- malowanie, - wymiana drzwi, - drobne remonty,	1 298,13
3	Zespół Szkół Samorządowych w Hoczwi	- cyklinowanie i malowanie parkietu, - malowanie pomieszczeń, - drobne remonty,	17 484,40
4	Zespół Szkół Samorządowych w Średniej Wsi	- zakup, montaż i demontaż monitoringu, - usługi hydrauliczne – doprowadzenie wody do pomieszczenia higienistki, - malowanie pomieszczeń, - wymiana paneli, - wymiana drzwi, - drobne remonty,	21 768,87
	RAZEM:		63 098,51

Dla porównania wydatki na ten cel w latach 2016 – 2017 przedstawiały się następująco:

LP.	Nazwa Jednostki	Wydatki poniesione w 2016 r. w zł	Wydatki poniesione w 2017 r. w zł
1	Szkoła Podstawowa w Lesku	1 831,31	6 149,49
2	Przedszkole Samorządowe w Lesku	3 964,54	1 963,18
3	Publiczne Gimnazjum w Lesku (do 31.08.2017 r.)	5 878,89	0,00
4	Zespół Szkół Samorządowych w Hoczwi	5 740,39	9 546,88
5	Zespół Szkół Samorządowych w Średniej Wsi	3 089,66	2 082,28
	RAZEM:	20 504,79	19 741,83

Potrzeby remontowo- inwestycyjne:**Szkoła Podstawowa im W. Pola w Lesku**

Budynek przy ul. Smolki 2:

- 1) Wymiana wewnętrznej instalacji kanalizacyjnej – obecna funkcjonuje 60 lat i jest w dużym stopniu skorodowana.
- 2) Wymiana wewnętrznej stolarki drzwiowej (drzwi do klas lekcyjnych i toalet).
- 3) Zakup nowych mebli szkolnych do klas II etapu edukacyjnego. W klasach edukacji wczesnoszkolnej zostały zakupione nowe meble kilka lat wcześniej.
- 4) Poprawa nawierzchni wewnętrznej drogi dojazdowej do szkoły.
- 5) Wymiana wykładzin w salach lekcyjnych.
- 6) Malowanie sal lekcyjnych i korytarzy.
- 7) Modernizacja szatni szkolnej.

Budynek przy ul. Mickiewicza (Hala sportowa):

- 1) Remont dachu. Po dużych opadach zalegający i topniejący na dachu śnieg powoduje niewielkie zalewanie hali sportowej.
- 2) Wymiana jednego elementu na schodach wejściowych.

Budynek przy ul. Kościuszki 7:

- 1) Naprawienie ubytków na schodach na drugim piętrze

Zespół Szkół Samorządowych w Średniej Wsi:

- 1) Wymiana przestarzałej instalacji elektrycznej.
- 2) Wymiana przestarzałej instalacji grzewczej.
- 3) Generalny remont górnego korytarza po usunięciu starych szafek uczniowskich.
- 4) Czyszczenie i malowanie parkietu na sali gimnastycznej.
- 5) Malowanie dachu przy wejściu do szkoły nad szatnią i gabinetem profilaktycznym.
- 6) Malowanie dachu na sali gimnastycznej.
- 7) Modernizacja boisk i urządzeń sportowych na terenie obok szkoły.
- 8) Dostosowanie terenu na parking przyszkolny.
- 9) Wymiana ogrodzenia wokół terenu szkoły.
- 10) Malowanie trzech klas i korytarza na piętrze.
- 11) Zakup nowych mebli do trzech klas.
- 12) Zakup dwóch ekranów interaktywnych.

Zespół Szkół Samorządowych w Hoczwi:

- 1) Remont łazienki w przedszkolu.
- 2) Czyszczenie boiska wielofunkcyjnego, malowanie linii.
- 3) Modernizacja studni głębinowej.
- 4) Wykonanie brakującej części ogrodzenia szkolnego.
- 5) Cyklinowanie i malowanie parkietu w pracowni komputerowej, sekretariacie szkoły i gabinecie dyrektora.
- 6) Malowanie korytarzy szkolnych na parterze i piętrze budynku oraz pomieszczeń szkolnych, które nie były w ostatnim czasie remontowane.

Przedszkole Samorządowe im. Misia Uszatka:

- 1) Zakup monitorów interaktywnych,
- 2) Zakup podłóg interaktywnych.
- 3) Wymiana drzwi w sali na I piętrze (w łazience dziecięcej i pomieszczeniu na leżaki).
- 4) Malowanie śmietnika.
- 5) Malowanie łazienki dziecięcej.

Realizowane programy:

W 2018 r. zakończona została realizacja projektu „ Wykorzystanie technologii informacyjno-komunikacyjnych oraz eksperymentu w procesie nauczania oraz rozwijania kompetencji informatycznych i przyrodniczych” finansowanego ze środków Regionalnego Programu Operacyjnego Województwa Podkarpackiego. Projekt realizowany był z Podkarpackim Centrum edukacji Nauczycieli, a objęta została nim Szkoła Podstawowa w Lesku.

Ponadto gmina zrealizowała projekty w ramach Narodowego Programu Czytelnictwa (Szkoła Podstawowa w Średniej Wsi) i Rządowego Programu „Aktywna tablica” (SP Średnia Wieś) oraz pozyskała środki z rezerwy 0,4% części oświatowej subwencji ogólnej na 2018 r. na wyposażenie pracowni przedmiotowych (SP Hoczew), z tytułu wzrostu zadań oświatowych, a także z tytułu dofinansowania kosztów związanych z wypłatą odpraw dla zwalnianych nauczycieli.

Pomoc materialna dla uczniów

W 2018 r. Gmina Lesko wydała 150 decyzji o przyznaniu bądź odmowie przyznania pomocy materialnej o charakterze socjalnym dla uczniów.

W tabeli poniżej zestawienie przyznanych stypendiów.

Pomoc materialna dla uczniów

Forma pomocy	Liczba przyznanej pomocy dla uczniów w szkołach i placówkach					Kwota w zł
	Szkoły podstawowy	Gimnazjum	Licea i technika	Szkoły zawodowe	Placówki	
Pomoc materialna dla uczniów o charakterze socjalnym						
1. Zasiłki szkolne	-	-	-	-	-	-
2. Stypendia szkolne*	58	17	10	17	1	194.060,00
3. Wyprawka szkolna	-	-	4	-	6	2.980,00
Inna forma pomocy						
Darmowe podręczniki i materiały ćwiczeniowe	729	94	-	-	-	85.767,65
Stypendium sportowe	-	1	-	-	-	2.200,00

Dowóz uczniów do szkół i placówek

W 2018 r gmina. organizowała dowóz dla uczniów uczęszczających do szkół na terenie gminy na następujących trasach: Glinne – Jankowce – Lesko, Bezmiechowa -Manasterzec – Łukawica – Lesko, Postołów – Lesko, Weremień – Łączki – Huzele – Lesko, Dziurdziów – Hoczew – Średnia Wieś, Średnia Wieś – Hoczew.

Dowóz był realizowany przez firmy przewozowe wyłonione w procedurze zamówień publicznych: Przedsiębiorstwo Komunikacji Samochodowej Jarosław SA , F.T.U. „Trans Bieszczady Bis” Ewa Roś Indyk. Natomiast uczniowie niepełnosprawni dowożeni byli do szkół i SOSW transportem gminnym dostosowanym do przewozu osób niepełnosprawnych. W przypadku 2 uczniów niepełnosprawnych dowóz zabezpieczali rodzice na podstawie umowy zawartej z gminą.

Dowożenie uczniów do szkół w 2018 roku

Wyszczególnienie	Ilość uczniów	Wydatkowana kwota
1. Niepełnosprawni dowożeni	9	86.082,24
2. Zamieszkujący w znacznym oddaleniu od szkoły	235	200.510,20
Razem-dowożeni	244	286.592,44

Młodociani pracownicy

W 2018 r. wydano 8 decyzji dla 7 pracodawców z tytułu zwrotu kosztów kształcenia pracowników młodocianych na łączną kwotę 62.986,27 zł.

Obsługa finansowa i administracyjno- organizacyjna szkół

Obsługę finansową, administracyjno-organizacyjną szkół w 2018r. prowadziła gminna jednostka organizacyjna Leskie Centrum Edukacji, Sportu i Promocji, która wykonywała m.in. zadania CUW. Wykonane w tym roku wydatki w obsługiwanych jednostkach wyniosły 11.341034,70 zł. Ponadto LCESiP realizował inne zadania powierzone przez organ wykonawczy gminy, w tym zdań oświatowych, zadań z zakresu sportu, promocji, z zakresu współpracy z organizacjami pozarządowymi oraz gminnego programu profilaktyki.

2. Współpraca z organizacjami pozarządowymi

Roczny program współpracy Gminy Lesko z organizacjami pozarządowymi oraz innymi podmiotami prowadzącymi działalność pożytku publicznego na 2018 r. został uchwalony 27 listopada 2017r.

Celem głównym programu było efektywne wykorzystanie istniejącej aktywności społecznej oraz pobudzenie nowych inicjatyw i aktywności w zaspakajaniu zbiorowych potrzeb mieszkańców gminy.

W programie zdefiniowane zostały następujące cele szczegółowe:

2. aktywizacja społeczności lokalnej,
3. wzrost kapitału społecznego,
4. budowanie społeczeństwa obywatelskiego poprzez umacnianie w świadomości mieszkańców poczucia odpowiedzialności za wspólnotę lokalną i swoje otoczenie,

5. zwiększanie udziału mieszkańców w rozwiązywaniu lokalnych problemów,
6. kreowanie i wykorzystanie możliwości, jakie niesie ze sobą rozwój ekonomii społecznej,
7. tworzenie przyjaznego środowiska dla tworzenia i funkcjonowania organizacji pozarządowych,
8. promocja organizacji pozarządowych i innych podmiotów prowadzących działalność pożytku publicznego w gminie,
9. przeciwdziałanie wykluczeniu społecznemu osób i rodzin z grup podwyższonego ryzyka, w szczególności osób i rodzin bezrobotnych, niepełnosprawnych, bezdomnych, zagrożonych uzależnieniami,
10. wzrost jakości życia poprzez pełniejsze zaspokajanie potrzeb społecznych oraz poprawę efektywności świadczenia usług publicznych.

Współpraca z organizacjami pozarządowymi miała charakter finansowy i pozafinansowy.

Współpraca o charakterze pozafinansowym realizowana była poprzez:

1. nieodpłatne udostępnianie własnych sal i pomieszczeń do przeprowadzania przez organizacje szkoleń, warsztatów, narad oraz działań statutowych i informacyjno-promocyjnych,
2. nieodpłatne użyczenie sprzętu i materiałów dla organizowanych przedsięwzięć,
3. informowanie o możliwościach pozyskiwania środków finansowych ze źródeł zewnętrznych,
4. doradztwo przy aplikowaniu przez organizacje o środki zewnętrzne,
5. pomoc przy opracowywaniu wniosków aplikacyjnych,
6. wsparcie przy wdrażaniu i rozliczaniu realizowanych projektów,
7. udział pracowników gminy w realizowanych przez organizacje przedsięwzięciach,
8. obejmowanie patronatu nad organizowanymi imprezami, zawodami sportowymi, konkursami i wystawami,
9. partnerstwo w realizowanych przez organizacje projektach.

Współpraca Gminy Lesko w 2018r. o charakterze finansowym odbywała się w formach:

1. powierzenia wykonania zadań publicznych wraz z udzieleniem dotacji na finansowanie ich realizacji;

2. wspierania wykonywania zadań publicznych wraz z udzieleniem dotacji na dofinansowanie ich realizacji.

W 2018r. na realizację zadań publicznych: ogłoszone zostały dwa konkursy:

1. z zakresu pomocy społecznej:

Realizację zadania „Świadczenie usług opiekuńczych w miejscu zamieszkania osoby potrzebującej, które z powodu wieku, choroby lub innych przyczyn wymagają pomocy” wraz z udzieleniem dotacji z budżetu gminy w kwocie 174.442,35 zł powierzono Podkarpackiemu Oddziałowi Okręgowemu PCK w Rzeszowie o/Sanok.

2. z zakresu wspierania i upowszechniania kultury fizycznej:

Dofinansowanie otrzymały następujące podmioty:

- 1) Uczniowski Klub Sportowy Szkołka Piłkarska WILCZKI - 20.000 zł, na zadanie: „Zabawa, uśmiech, sportowa przygoda – aktywność ruchowa dzieci i młodzieży w gminie Lesko”,
- 2) Uczniowski Klub Sportowy Szkołka Pływacka AQUARIUS Lesko – 15.000 zł na zadanie: „Pływacka przygoda z Klubem UKS Aquarius Lesko ”,
- 3) Bieszczadzki Klub Sportowy LESTUR w Lesku – 9.000 zł na zadanie „Pływają rekiny z leskiej gminy”.
- 4) W trybie art. 19 a ustawy z dnia 24 kwietnia 2003 r. o działalności pożytku publicznego i o wolontariacie dofinansowanie otrzymały:
- 5) Parafia Rzymskokatolicka pw. Nawiedzenia NMP w Lesku – 5.000 zł na realizację projektu: „Świetlica socjoterapeutyczna”.
- 6) Towarzystwo Miłośników Leska i Okolic - 4.500 zł na zadanie „100 lat Niepodległej Polski w filatelistyce”.

Lp.	Podmiot	Nazwa zadania	Kwota dofinansowania (zł)
1.	LKS Lesko „Sanovia”	Udział drużyn LKS Sanovia Lesko w rozgrywkach ligowych w zakresie piłki nożnej i szachów organizowanych przez Okręgowy Związek Piłki Nożnej w Krośnie oraz Podkarpacki Związek Szachowy w Rzeszowie	50.000
2.	LKS Bezmiechowa „Lotniarz”	Udział drużyn LKS Lotniarz Bezmiechowa w rozgrywkach piłki nożnej prowadzonych przez OZPN w 2018 roku	30.000
3.	LUKS Średnia Wieś „Pionier”	Udział drużyn LUKS „Pionier” Średnia Wieś w rozgrywkach piłki nożnej prowadzonych przez Okręgowy Związek Piłki Nożnej w Krośnie w 2018 r.	24.500
4.	UKS „San” Lesko	Udział i szkolenie drużyn UKS „SAN” Lesko w rozgrywkach piłki siatkowej prowadzonych przez PWZPS w Rzeszowie	22.500
5.	LUKS „Bieszczady” Jankowce	Udział drużyny: Ludowy Uczniowski Klub Sportowy „Bieszczady” Jankowce w rozgrywkach piłki nożnej prowadzonych przez Okręgowy Związek Piłki Nożnej w Krośnie w 2018 roku	13.000

Na podstawie ustawy z dnia 25 czerwca 2010 r. o sporcie oraz Uchwały Rady Miejskiej w Lesku Rady Miejskiej w Lesku z dnia 11 listopada 2010 r. w sprawie określenia warunków i trybu finansowania zadania własnego Gminy Lesko w zakresie tworzenia warunków sprzyjających rozwojowi sportu, w trybie konkursu projektów, działające w formie

stowarzyszeń na terenie gminy Lesko kluby sportowe otrzymały dofinansowanie z budżetu gminy:

W 2018r. Gmina Lesko podpisała 11 umów z sektorem pozarządowym na dofinansowanie realizacji zadań własnych na łączną kwotę 367.942,35 zł.

Na stronie internetowej Gminy Lesko zamieszczane były na bieżąco:

- ✓ informacje o ogłaszanych konkursach ofert i konkursach projektów,
- ✓ projekty uchwał Rady Miejskiej do konsultacji w dziedzinach statutowej działalności organizacji,
- ✓ dokumenty i materiały przesyłane przez organizacje pozarządowe do publikacji.

3. Program profilaktyki rozwiązywania problemów alkoholowych, program przeciwdziałania narkomanii

Gminny Program Profilaktyki i Rozwiązywania Problemów Alkoholowych oraz przeciwdziałania Narkomanii na 2018 r. został uchwalony przez Radę Miejską w Lesku w dniu 18 grudnia 2017 r.

Celem głównym Gminnego Programu Profilaktyki i Rozwiązywania Problemów Alkoholowych oraz Przeciwdziałania Narkomanii na rok 2018 jest ograniczenie szkód zdrowotnych i zaburzeń życia rodzinnego, wynikających z używania alkoholu i innych substancji psychoaktywnych oraz zjawiska picia alkoholu, używania narkotyków i podejmowania innych zachowań ryzykownych przez dzieci i młodzież.

Określone zostały cele szczegółowe:

- 1) przygotowywanie młodego pokolenia do zdrowego trzeźwego stylu życia oraz pozbawionego używania substancji psychoaktywnych,
- 2) zmniejszenie skali nadużywania alkoholu oraz substancji psychoaktywnych, ograniczenia ich negatywnych skutków,
- 3) przeciwdziałanie przemocy w rodzinie oraz wczesną profilaktykę i edukację w zakresie uzależnień,
- 4) pomoc w rozwiązywaniu problemów alkoholowych osobom pijącym alkohol, czy zażywającym substancje psychoaktywne w sposób ryzykowny lub szkodliwy oraz członkom ich rodzin doznającym szkód z tego powodu,

- 5) profilaktykę i edukację w środowisku lokalnym w zakresie zagrożeń uzależnieniami ze szczególnym uwzględnieniem dzieci i młodzieży,
- 6) wspieranie przedsięwzięć dotyczących spędzania wolnego czasu i propagowania zdrowego trybu życia wolnego od nałogów u młodych i dorosłych mieszkańców Leska i gminy w celu ochrony przed marginalizacją społeczną i wykluczeniem społecznym,
- 7) przeciwdziałanie przemocy domowej,
- 8) ograniczanie dostępności do alkoholu i substancji psychoaktywnych szczególnie osób młodych,
- 9) eliminowanie z rynku alkoholowego naruszeń prawa, które wynika z przepisów ustawy o wychowaniu w trzeźwości i przeciwdziałaniu alkoholizmowi,
- 10) reintegrację społeczną i zawodową osób uzależnionych.

W 2018 r. realizowane były zadania dotyczące:

- 1) zwiększania dostępności pomocy terapeutycznej i rehabilitacyjnej dla osób uzależnionych i współuzależnionych od alkoholu, narkotyków oraz ofiarom przemocy w rodzinie,
- 2) udzielania rodzinom, w których występują problemy uzależnień, pomocy psychologicznej i prawnej, a w szczególności ochrony przed przemocą w rodzinie,
- 3) prowadzenia profilaktycznej działalności informacyjnej i edukacyjnej w zakresie rozwiązywania problemów alkoholowych, narkomanii, w szczególności dla dzieci i młodzieży, w tym prowadzenie pozalekcyjnych zajęć sportowych,
- 4) wspomaganie działalności instytucji, organizacji pozarządowych i osób fizycznych służącej rozwiązywaniu problemów alkoholowych i narkomanii,
- 5) podejmowania interwencji w związku z naruszeniem przepisów określonych w art. 13¹ i 15 ustawy o wychowaniu w trzeźwości i przeciwdziałaniu alkoholizmowi.

W 2018 r. wydano łącznie 42 zezwolenia na sprzedaż alkoholu, w tym 34 poza miejscem sprzedaży i 8 w miejscu sprzedaży. Wartość sprzedanego na terenie gminy alkoholu, według oświadczeń złożonych przez przedsiębiorców, wyniosła – 13.200.527,46 zł.

Łączna wysokość środków finansowych uzyskanych w 2018 r. przez gminę z tytułu rocznych opłat za korzystanie z zezwoleń na sprzedaż alkoholu wyniosła 289.639, 64 zł. Na realizację gminnego programu profilaktyki i rozwiązywania problemów alkoholowych wykorzystano

222.315,37 zł, a gminnego programu przeciwdziałania narkomanii - 13.329,80 zł. Organizacjom pozarządowym na realizację zadań z zakresu profilaktyki przekazano 5.000 zł.

4. Sport i rekreacja

Baza sportowa zarządzana przez Gminę Lesko w 2018 r.:

1. Basen „Aquarius” Lesko - Spółka Sport Lesko Lesko
2. Euroboisko - Spółka Sport Lesko Lesko
3. Kort tenisowy ze sztuczną nawierzchnią (Lodowisko) - Spółka Sport Lesko Lesko
4. Stadion Miejski w Lesku Lesko, ul. Jana Pawła II 1
5. Boisko piłkarskie w Bezmiechowej.
6. Boisko piłkarskie w Średniej Wsi
7. Boisko piłkarskie w Jankowcach
8. Korty tenisowe LTT Lesko,
9. Kompleks Sportowo - Rekreacyjny Orlik 2012 w Lesku,
10. Boisko wielofunkcyjne w Hoczwi,
11. Szkolne sale gimnastyczne w Lesku i w Średniej Wsi.
12. Na terenie Gminy Lesko działalność sportowo-szkoleniową prowadziły kluby sportowe:
13. LKS Sanovia Lesko
14. LKS Lotniarz Bezmiechowa
15. LUKS Pionier Średnia Wieś
16. LUKS Bieszczady Jankowce
17. UKS SAN Lesko
18. UKS Aquarius Lesko
19. Bieszczadzki Klub Sportowy Lestur
20. Szkółka Piłkarska „Wilczki” Lesko

Na realizację zadań z zakresu sportu oraz wspierania i upowszechniania kultury fizycznej ww. podmioty otrzymały z budżetu gminy dotację w trybie ustawy o sporcie lub ustawy o działalności pożytku publicznego i o wolontariacie.

W 2018 r. przez Gminę Lesko zorganizowane zostały imprezy sportowo-rekreacyjne:

Noworoczny Turniej Koszykówki Dziewcząt 2018 r.

Gimnazjada, Igrzyska Młodzieży Szkolnej - zawody w ramach Kalendarza imprez PWSZS

Sportowe Ferie 2018 r.

Piłkarska Wiosna (Euroboisko Lesko).

XIV Leski Bieg im. Jana Pawła II, skok w dal, sztafety, konkurs przeciągania liny i inne.

Imprezy organizowane w ramach Dni Leska:, w tym Turniej Szkół o Puchar Burmistrza Miasta i Gminy Lesko,

Bieg i Zawody Nordic Walking z okazji 100-lecia Odzyskania Przez Polskę Niepodległości

Turniej o Puchar Burmistrza Miasta i Gminy Lesko w piłce nożnej kobiet z okazji 100-lecia Odzyskania przez Polskę Niepodległości.

Turniej o Puchar Burmistrza Miasta i Gminy Lesko w piłce nożnej.

Uroczystość otwarcia Indywidualnych Mistrzostwa Świata Juniorów w Wędkarstwie Muchowym,

XV Turniej piłki nożnej o Puchar Burmistrza Miasta i Gminy Lesko

X Jubileuszowy Gwiazdkowy Turniej Szachowy o Mistrzostwo Leska

Imprezy sportowo – rekreacyjne w 2018 r. współorganizowane przez gminę:

X Konkurs Plastyczny „Bezpieczni w Ruchu Drogowym.”

Konkursu o Puchar Dyrektora Wojewódzkiego Ośrodka Ruchu Drogowego w Krośnie.

Turniej o Puchar Burmistrza Miasta i Gminy Lesko w Piłce Nożnej Kobiet.

Paralotniowy Pucharu Polski.

Realizowane przez gminę projekty zewnętrzne:

1. Lokalny Animator Sportu
2. Upowszechnianie sportów zimowych – Fundusz Zajęć Sportowych dla Uczniów – MsiT,
3. Szkolny Klub Sportowy (SP Lesko, SP Hoczew, SP Średnia Wieś) – PWSZS – MsiT.

IX. DZIAŁALNOŚĆ GMINNEJ KOMISJI ROZWIĄZYWANIA PROBLEMÓW ALKOHOLOWYCH

MKRPA w Lesku została powołana na podstawie art. 4¹ ust. 3 ustawy z dnia 26 października 1982 r. o wychowaniu w trzeźwości i przeciwdziałaniu alkoholizmowi. Realizowała zadania

wyznaczone w ww. ustawie, zgodnie z założeniami Narodowego Programu Zdrowia na lata 2016-2020 oraz Krajowym Programem Przeciwdziałania Narkomanii.

W zakresie profilaktyki i rozwiązywania problemów uzależnień w szczególności:

Opiniowała zezwolenia na sprzedaż lub podawanie napojów alkoholowych pod względem zgodności lokalizacji punktu sprzedaży napojów alkoholowych przeznaczonych do spożycia w miejscu lub poza miejscem sprzedaży, zgodnie z uchwałą nr LX/391/18 Rady Miejskiej w Lesku z 25. 06.2018 r. w sprawie maksymalnej liczby zezwoleń na sprzedaż napojów alkoholowych oraz zasad usytuowania miejsc sprzedaży i podawania napojów alkoholowych na terenie Miasta i Gminy Lesko. Komisja przeprowadziła 28 postępowań.

Podejmowała m.in. czynności zmierzające do orzeczenia o zastosowaniu wobec osoby uzależnionej od alkoholu obowiązku poddania się leczeniu w zakładzie leczenia odwykowego.

Komisja skierowała 21 osób na badania w kierunku uzależnienia przez biegłych sądowych, 23 wnioski w sprawie wszczęcia postępowania dotyczącego leczenia odwykowego przez Sąd Rejonowy w Lesku.

Lp.	Wyszczególnienie	2018
1.	Liczba posiedzeń	16
2.	Liczba wydanych postanowień administracyjnych w sprawie wydania opinii dot. zezwolenia na sprzedaż napojów alkoholowych	34
3.	Wnioski skierowane do komisji, w tym: Komisariat Policji Rodzinę MOPS (ZI) Kuratorską Służbę Sądową Prokuraturę Rejonową Powiatowe Centrum Pomocy Rodzinie Sąd Rejonowy	8 21 6 - 4
4.	Liczba osób zaproszonych/analizowanych na komisji	146
5.	Liczba przeprowadzonych rozmów	86
6.	Ilość przeprowadzonych rozmów profilaktycznych w punktach sprzedaży napojów alkoholowych	0

7.	Liczba przeprowadzonych kontroli	0
8.	Liczba osób skierowanych na badania przez biegłych sądowych (psychiatrę i psychologa)	21
9.	Ilość wniosków skierowanych do Sądu Rejonowego w sprawie leczenia odwykowego	23

Komisja prowadziła postępowanie w sprawie motywowania osób zgłoszonych do Komisji, do podjęcia współpracy z terapeutami lub leczenia odwykowego. Rozmowy były prowadzone metodą dialogu motywującego.

GKRPA brała udział w przygotowaniu projektu Gminnego Programu Profilaktyki i Rozwiązywania Problemów Alkoholowych oraz Przeciwdziałania Narkomanii na rok 2018, na który składają się:

- 1) diagnoza problemów w zakresie uzależnień w gminie Lesko,
- 2) cele, zadania i metody realizacji celów na 2018 r.

Do diagnozy przyjęto dane dotyczące problemów uzależnień na koniec roku 2017 wg poniższego:

Diagnoza problemów w zakresie uzależnień w Gminie Lesko

Według stanu na dzień 31.12.2017 r. Gmina Lesko liczyła 11.389 mieszkańców, w tej liczbie 9.400 powyżej 18 roku życia. Do szkół podstawowych na terenie gminy uczęszcza, według danych SIO na dzień 30.09.2018r. 796 uczniów. W klasach gimnazjalnych w szkołach podstawowych uczy się – 92, a w szkołach ponadpodstawowych – 672.

Rynek napojów alkoholowych na terenie Gminy Lesko na koniec 2017r. przedstawiał się następująco:

- 1) liczba punktów sprzedaży napojów alkoholowych przeznaczonych do spożycia poza miejscem sprzedaży (sklepy) wynosiła – 27, (limit – 30), w tym liczba punktów sprzedaży napojów alkoholowych o zawartości alkoholu powyżej 18 % - 24,
- 2) liczba punktów sprzedaży napojów alkoholowych do spożycia w miejscu sprzedaży (lokale gastronomiczne) – 22 (limit – 25), w tym liczba punktów sprzedaży napojów alkoholowych o zawartości alkoholu powyżej 18 % - 7.

W 2017 r. wydano 57 zezwoleń uprawniających do sprzedaży napojów alkoholowych przeznaczonych do spożycia poza miejscem sprzedaży i 67 zezwoleń na sprzedaż napojów alkoholowych przeznaczonych do spożycia w miejscu sprzedaży.

W 2017 r. wydano 16 decyzji o wygaśnięciu zezwolenia na sprzedaż napojów alkoholowych, w tym z powodu likwidacji punktu sprzedaży 5 i 2 z powodu upływu terminu ważności zezwolenia.

Napoje alkoholowe są najbardziej rozpowszechnioną substancją psychoaktywną wśród młodzieży, w tym młodzieży szkolnej. Młodzież w większości zalicza się do konsumentów alkoholu, pije przede wszystkim piwo, rzadziej sięga po inne napoje. Poważnym problemem jest upijanie się. Notujemy zmniejszanie się różnic między chłopcami i dziewczętami w rozpowszechnieniu picia. Zahamowaniu uległa tendencja spadkowa traktowania picia alkoholu, jako zachowania bardzo ryzykownego. Obserwujemy spadek dostępności napojów alkoholowych wedle ocen badanych oraz spadek zakupów piwa.

W opinii mieszkańców Gminy Lesko na jej terenie w dużym stopniu występuje problem alkoholizmu, ale jest taki sam, jak gdzie indziej. 31,9% uważa, że problem ten dotyka zbyt wielu osób. Natomiast ponad 70% mieszkańców gminy zauważa problem alkoholizmu w swoim środowisku. Według respondentów problem ten dotyka najczęściej osoby z problemami życiowymi (69,3%) lub tych, którzy mają trudną sytuację życiową (60,5%). W większości osoby te sięgają po alkohol okazjonalnie, czyli kilka razy w roku (46,6%). Całkowitą abstynencję deklaruje 27,7% badanych osób. Analiza danych pozwala stwierdzić, że w gminie częściej piją alkohol mężczyźni (na co wskazują również dane statystyczne z instytucji pomocowych). Alkohol spożywają częściej młodzi ludzie, starsi (powyżej 30 roku życia) częściej deklarują abstynencję. Mieszkańcy gminy w większości pierwszy kontakt z alkoholem mieli w okresie szkoły średniej (68,4%). Inicjacja ta odbywała się zazwyczaj podczas przerw i spotkań szkolnych.

Dane uzyskane w trakcie badań ankietowych wykazały, że zdaniem prawie 70% mieszkańców gminy Lesko problem narkomani istnieje. 27,6% uważa, że problem ten istnieje, ale nie jest większy niż gdzie indziej, zaś 25,6% twierdzi, że są to nieliczne przypadki. Według badanych osób z narkotykami na terenie gminy można spotkać się najczęściej na dyskotekach lub w pubach (prawie 90%). Bardzo duży odsetek badanych twierdzi, że kontakt z narkotykami możliwy jest w szkołach (72,3%). Ponadto 78,9% respondentów uważa, że nie istnieje żadna sytuacja, która usprawiedliwiłaby zażywanie narkotyków.

Biorąc pod uwagę bezpośredni kontakt z narkotykami większość badanych mieszkańców przyznała, że nie miała takiego kontaktu (około 90%), 6,2% badanych przyznało, że miało kilkakrotny kontakt z narkotykami. Osobami sięgającymi po te środki są przeważnie mężczyźni poniżej 30 roku życia, zamieszkujący w mieście. Wszystkie badane osoby, które miały kontakt z narkotykami stwierdziły, iż była to marihuana.

Do zażywania narkotyków oraz innych środków i substancji odurzających przyznało się kilka procent ankietowanych uczniów. Najbardziej popularne używki to: dopalacze, środki wziewne (kleje, rozpuszczalniki itp.), leki (bez wskazań medycznych), haszysz, marihuana, LSD, amfetamina). Do inicjacji nikotynowej oraz z „dopalaczami” częściej dochodzi w młodszym wieku szkolnym (okres szkoły podstawowej), zaś do inicjacji alkoholowej i narkotykowej - częściej w wieku gimnazjalnym.

W ramach powyższego Programu Gmina Lesko:

- 1) Udzieliła dotacji celowej na wsparcie działalności świetlicy socjoterapeutycznej przy Parafii Rzymskokatolickiej pw. NMP w Lesku,
- 2) Udzieliła wielokrotnego wsparcia dla działalności grupy samopomocowej „Adam” w Lesku w formie dofinansowania do pielgrzymek i rekolekcji trzeźwościowych, warsztatów profilaktycznych,
- 3) Dofinansowała konkursy profilaktyczne dla dzieci i młodzieży,
- 4) Dofinansowała organizację środowiskowych imprez profilaktycznych, w tym Dni Trzeźwości, Spotkania opłatkowe, Dni Seniora,
- 5) Dofinansowała realizację szkolnych programów profilaktycznych, w tym, spektakli teatralnych, warsztatów i szkoleń dla rad pedagogicznych,
- 6) Wzięła udział w Kampanii Ogólnopolskiej „Przeciw pijanym kierowcom” – materiały ulotki, plakaty-zakup i dystrybucja,
- 7) Zorganizowała kolonię socjoterapeutyczną dla dzieci,
- 8) Realizowała program „Otwarte sale” w ramach, którego prowadzone były zajęcia pozalekcyjne i pozaszkolne dla uczniów-sportowe, komputerowe, tańca ludowego, robotyki i automatyki, gry w szachy,
- 9) Finansowała zajęcia sportowe dla uczniów w ramach projektu powszechnej nauki pływania. Udział wzięli uczniowie klas trzecich szkół podstawowych,

- 10) Zorganizowała na pływalni naukę pływania dla uczniów klas IV –VI szkół podstawowych i gimnazjów. Sfinansowano transport uczniów na basen i bilety wstępu,
- 11) Dofinansowała organizację zawodów i imprez sportowych dla uczniów,
- 12) Dofinansowała zakup sprzętu i wyposażenia dla świetlic wiejskich. Sprzęt umożliwia prowadzenie działalności kulturalnej, sportowej, profilaktycznej na rzecz dzieci i młodzieży oraz dorosłych mieszkańców,
- 13) Finansowała bieżącą działalność Gminnej Komisji Rozwiązywania Problemów Alkoholowych,
- 14) Sfinansowała koszty wydawania opinii przez biegłych w sprawie uzależnienia.

Finansowanie z programu profilaktyki w 2018 roku

Rodzaj wydatku	Kwota
Dotacje z budżetu gminy dla organizacji pozarządowych	5 000,00
Składki na ubezpieczenia społeczne - Przeciw. Alk	3 683,68
Składki na Fundusz Pracy - Przeciw. Alk.	339,34
Wynagrodzenia bezosobowe - PA	40 311,90
Zakup materiałów i wyposażenia - PA	20 576,50
Zakup usług pozostałych - PA	151 134,95
Opłaty na rzecz budżetu państwa -PA	920,00
Szkolenia pracowników - PA	349,00
Zakup Materiałów i wyposażenia -Zwalczanie narkomanii	11 467,20
Zakup usług pozostałych - ZN	1 862,60
	235 645,17

w tym m.in.:

Wydatki na funkcjonowanie GKRPR	23 475,45
Wsparcie dla grup samopomocowych	11 129,00
Wsparcie dla grup senioralnych	2 980,00
realizacja programów z zakresu profilaktyki uniwersalnej	10 700,76
Pozalekcyjne zajęcia sportowe	120 019,20
Dotacja z budżetu - świetlica socjoterapeutyczna	5 000,00
Kolonia profilaktyczna	25 670,00
Kampania profilaktyczna	1 230,00

W ramach inicjowania i realizacji zadań ustawowych dotyczących rozwiązywania problemów alkoholowych i przeciwdziałania przemocy, Komisja współpracowała z następującymi instytucjami:

- 1) Przewodniczącym Gminnego Interdyscyplinarnego Zespołu ds. Przeciwdziałania Przemocy w Rodzinie w szczególności w zakresie wsparcia ofiar przemocy domowej i zmotywowania sprawców przemocy nadużywających alkoholu do podjęcia leczenia odwykowego.
- 2) Komendą Powiatową Policji w przedmiocie wymiany informacji dotyczących interwencji domowych w stosunku do osób będących pod wpływem alkoholu.
- 3) Miejsko-Gminnym Ośrodkiem Pomocy Społecznej w zakresie wymiany informacji nt. bieżącego funkcjonowania osób zgłoszonych przez tę instytucję,
- 4) Pracownikiem Urzędu Miasta i Gminy ds. działalności gospodarczej w zakresie opiniowania wniosków o wydanie zezwoleń na sprzedaż napojów alkoholowych,
- 5) Sądem Rejonowym w Lesku w zakresie leczenia odwykowego oraz Kuratorską Służbą Sądową w zakresie kurateli nad osobami nadużywającymi alkoholu.

Liczba wydanych zezwoleń:

- na sprzedaż napojów alkoholowych przeznaczonych do spożycia poza miejscem sprzedaży (Sklepy): 34

- na sprzedaż napojów alkoholowych przeznaczonych do spożycia w miejscu sprzedaży (Gastronomia): 8

- na jednorazową sprzedaż: 25

Finansowanie programu

W 2018 roku Gmina wydatkowała kwotę na zadania z zakresu profilaktyki i przeciwdziałania alkoholizmowi w kwocie 222 315,37 zł oraz przeciwdziałania narkomanii w kwocie 13 329,80 zł. Ogółem wydatkowano: 235 645,00 zł.

Źródłem finansowania realizacji zadań są dochody za wydawanie zezwoleń na sprzedaż napojów alkoholowych zgodnie z ustawą o wychowaniu w trzeźwości i przeciwdziałaniu alkoholizmowi.

X. CZĘŚĆ ANALITYCZNA (DZIAŁANIA W 2018 ROKU)

Realizacja inwestycji i remontów

INWESTYCJE – 5 802 221,80 zł

1. "Budowa I części Kompleksu Sportowo-Rekreacyjnego w Lesku – etap II" – **1.070.196,49 zł**, w tym 300.000,00 zł dofinansowania z MSiT:



2. „Budowa Otwartych Stref Aktywności w miejscowościach Lesko i Hoczew” – **163.923,21 zł**, w tym:
 - 1) „Budowa OSA w m. Lesko w zakresie placu zabaw” – 47.662,50 zł,
 - 2) „Budowa OSA w m. Lesko w zakresie siłowni plenerowej i strefy relaksu” – 46.498,31 zł,
 - 3) „Budowa OSA w m. Hoczew” – 64.802,40 zł,



3. „Przebudowa zadaszenia amfiteatru w Parku Miejskim w Lesku” – **257.140,00 zł**,



4. „Budowa sieci kanalizacji sanitarnej w miejscowościach Hoczew i Dziurdziów – etap I” – **872.175,14 zł**, w tym 500.000,00 zł dofinansowania z WFOŚiGW w Rzeszowie:
5. „Budowa wodociągu i stacji uzdatniania wody w celu zaopatrzenia w wodę miejscowości Bachlawa i Średnia Wieś” – **2 026 133,74 zł**,
6. „Rewitalizacja dawnej świątyni ormiańskiej w Lesku” – **83.150,00 zł**,
7. „Budowa trzech budynków mieszkalnych wielorodzinnych z przeznaczeniem na lokale socjalne w Lesku” – **140.000,00 zł**,

8. „Zagospodarowanie terenu przy Centrum Kultur Pogranicza w Łukawicy na potrzeby organizacji imprez plenerowych” – **33.389,49 zł**,



9. Weryfikacja postępowania przetargowego w ramach projektu „Wsparcie energetyki rozproszonej wśród mieszkańców Gmin Jaśliska, Lesko, Rymanów” – *2.460,00 zł*
10. Opracowanie dokumentacji budowlanej dla zadania pn. "Rozbudowa Punktu Selektywnej Zbiórki Odpadów Komunalnych w Lesku" – *3.754,40 zł*
11. Dostawa i montaż dwóch urządzeń siłowni plenerowej w m. Postołów – *7.785,90 zł*
(fundusz sołecki)
12. Wykonanie prac geodezyjnych polegających na aktualizacji mapy zasadniczej o wybudowaną sieć oświetlenia ulicznego przy ul. Kwiatowej i F. Chopina w Lesku – *1 200,00 zł*
13. Wykonanie utwardzenia placu przy budynku mieszkalnym wielorodzinnym ul. Kazimierza Wielkiego 6 w Lesku – *15 439,00 zł*
14. Kontynuacja budowy parkingu ogólnodostępnego przy ul. Bieszczadzkiej w Lesku – *59 101,50 zł*
15. Opracowanie dokumentacji projektowej dla zadania "Budowy oświetlenia ulicznego w miejscowości Bachlawa" przebiegającego przez działkę o nr 90 i działkę o nr 75 i 81 – *9 717,00 zł*

16. Projekt budowy oświetlenia ulicznego w miejscowości Średnia Wieś o dł. ok. 250 mb – kontynuacja – *2 020,00 zł*
17. Budowa oświetlenia drogi gminnej w miejscowości Średnia Wieś - etap I – *15 000,00zł*
18. Budowa oświetlenia drogi gminnej w miejscowości Średnia Wieś - etap I – kontynuacja – *4 305,00 zł*
19. Projekt budowlany przebudowy sieci napowietrznej nN polegającej na podwieszeniu przewodu oświetleniowego wraz z oprawami na istniejących słupach linii nN w miejscowości Jankowce – *2 550,00 zł*
20. Przebudowa sieci napowietrznej polegającej na podwieszeniu przewodu oświetleniowego wraz z oprawami na istniejących słupach linii nN w miejscowości Hoczew tzw. "Pohulanka" – *18 450,00 zł*
21. Wykonanie robót budowlanych branży elektrycznej dla zadania wykonanie oświetlenia drogi gminnej w miejscowości Hoczew – *39 790,50 zł*
22. Opracowanie dokumentacji projektowo-kosztorysowej: „Budowa chodnika Huzele-łączki” + opłata za wydanie decyzji wodno-prawnej– *99 919,00 zł*
23. Przebudowa, rozbudowa i nadbudowa istniejącego budynku Remizy OSP w Łukawicy – ***276 798,71 zł***
24. Przebudowa ciągów pieszych przy ul. Smolki 7 w Lesku (schody terenowe) – *38 000,00zł*
25. Wykonanie ogrodzenia placu zabaw na dz. nr 247/10 w miejscowości Bezmiechowa Górna – *15 720,00 zł*
26. Przebudowa chodnika przy ul. Osiedlowej w Lesku – *87 469,99 zł*
27. Modernizacja stacji uzdatniania wody w Dziurdziowie – *40 940,72 zł*
28. Dofinansowanie przebudowy dachu na budynku Mieszkalnym ul. Śliżyńskiego i Rynek Nadzorowany przez Wspólnotę Mieszkaniową – *161 735,14 zł*
29. Przebudowa Sali konferencyjnej w budynku UMiG Lesko w zakresie posadzek, ścian i instalacji C.O. – *138 130,54 zł*
30. Remont pomieszczeń korytarza i klatki schodowej z parteru do suteryn w budynku UMiG Lesko w zakresie robót elektrycznych – kontynuacja – *108 864,14 zł*
31. Remont pomieszczeń korytarza i klatki schodowej z parteru do suteryn w budynku UMiG Lesko w zakresie robót elektrycznych – kontynuacja – *6 962,19 zł*

Przebudowy, remonty i odśnieżanie dróg – 1 117 703,44 zł**1. Odśnieżanie dróg – 35 105,05 zł**

Bachlawa – 485,10 zł

Bezmiechowa Dolna – 1 089,00 zł

Bezmiechowa Górna – 1 102,50 zł

Dziurdziów – 1 474,77 zł

Glinne – 1 500,00zł

Hoczew – 3 184,98 zł

Huzele – 2 792,28 zł

Jankowce – 2 250,00 zł

Łączki – 2 223,94 zł

Łukawica – 1 291,50 zł

Manasterzec – 1 527,30 zł

Postołów – 11 978,16 zł

Średnia Wieś – 2 970,00 zł

Weremień – 1 235,52 zł

Lesko – 237 661,32 zł

2. Remont cząstkowy dróg – 127 191,29 zł

1) Wykonanie nawierzchni tłuczniowej na drodze gminnej nr 87 w Lesku na odcinku 85 m. (za Szpitalem w Lesku) – 10 455,00 zł

2) Przebudowa drogi dz.nr ewid. 185 w km 0+000 - 0+455 w miejscowości Lesko – 84 447,50 zł

3) Pełnienie obowiązków Inspektora Nadzoru Inwestorskiego nad zadaniami: Przebudowa drogi dz.nr ewid. 185 w km 0+000 - 0+455 w miejscowości Lesko – 1 600,00 zł

4) Naprawa wiat przystankowych na terenie Leska poprzez wymianę wybitych szyb – 1 774,00 zł

5) Utwardzenie dojazdu do placu na dz. nr 1398/7 stanowiącego własność gminy Lesko – 12 193,53 zł

3. Huzele – 19 243,35 zł

Poprawienie stanu technicznego drogi wewnętrznej - Wykonanie drogi wewnętrznej na dz. o nr ewid. 31 w miejscowości Huzele – 19 243,35 zł

4. Weremień – 100 983,12 zł
 - 1) Urządzenie drogi gminnej na dz. nr ewid. 192 i 222 w miejscowości Weremień, polegające na niwelacji, korytowaniu i utwardzeniu drogi mieszanką tłuczniową – *12 000,00 zł*
 - 2) Usunięcie zakrzaczenia po obu stronach drogi gminnej w miejscowości Weremień – *3 075,00 zł*
 - 3) Modernizacja drogi dojazdowej do gruntów rolnych o nr ewid. dz. nr 184, 248/1 od km 0+106-0+359 w miejscowości Weremień oraz o nr ewid. dz. 248/2 od km 0+359-0+563 w miejscowości Łączki – *82 410,00 zł*
 - 4) Poprawa stanu technicznego dróg na terenie sołectwa Weremień działka nr 54 – *1 500,60 zł*
 - 5) Dostawa 40 ton tłucznia na drogę w miejscowości Weremień – *1 997,52 zł*
5. Bezmiechowa Dolna – 36 358,80 zł
 - 1) "Przebudowa dróg na terenie Gminy Lesko" - Bezmiechowa Dolna droga działka nr 32 i droga wewnętrzna przy Szkole Podstawowej – *27 010,80 zł*
 - 2) Wykonanie podbudowy tłuczniowej w celu położenia nawierzchni asfaltowej na placu przed budynkiem świetlicy wiejskiej w Bezmiechowej Dolnej – *6 888,00 zł*
 - 3) Przywiezienie i rozścielenie mieszanki tłuczniowej w Bezmiechowej Dolnej – *2 460,00zł*
6. Bachława – 5 999,95 zł

Naprawa drogi gminnej w Bachławie dz. o nr ewid. 84
7. Bezmiechowa Górna – 163 050,79 zł
 - 1) Przebudowa drogi działka nr ewid. 103 w km 0+000-0+500 w miejscowości Bezmiechowa Górna – roboty + tablica – *153 601,79 zł*
 - 2) Nadzór Inwestorski nad zadaniem pn. Przebudowa drogi działka nr ewid. 103 w km 0+000-0+500 w miejscowości Bezmiechowa Górna – *1 700,00 zł*
 - 3) Utwardzenie mieszanką tłuczniową drogi nr 257 w Bezmiechowej Górnej - 12,00 m³ – *1 476,00 zł*
 - 4) Utwardzenie drogi gminnej tłuczniem na pow. 160 m² w miejscowości Bezmiechowa Górna – *2 952,00 zł*
 - 5) Naprawa drogi gminnej w Bezmiechowej Górnej dz. nr ewid. 277 – *3 321,00 zł*
8. Średnia Wieś – 3 997,50 zł

Poprawa stanu technicznego dróg na terenie sołectwa Średnia Wieś – 3 997,50 zł

9. Dziurdziów – 185 104,31 zł

- 1) Roboty drogowe dla zadania pn.: Urządzenie drogi gminnej na działce o nr ewid. 318/2
w miejscowości Dziurdziów – 10 500,00 zł
- 2) Czyszczenie rowów oraz usuwanie zakrzaczenia wzdłuż drogi gminnej w miejscowości Dziurdziów – 6 000,00 zł
- 3) Nadzór Inwestorski nad zadaniem pn. Przebudowa drogi działka nr ewid. 129/2 w km 0+000-0+750 wraz z przebudową przepustu w km 0+116 w miejscowości Dziurdziów – 2 000,00 zł
- 4) Przebudowa drogi działka nr ewid. 129/2 w km 0+000-0+750 wraz z przebudową przepustu
w km 0+116 w miejscowości Dziurdziów- roboty + tablica – 158 284,31 zł
- 5) Czyszczenie rowów oraz usuwanie zakrzaczenia wzdłuż dróg gminnych na terenie sołectwa Dziurdziów – 3 120,00 zł
- 6) Urządzenie drogi gminnej na dz. nr ewid. 318/3 w miejscowości Dziurdziów, polegające na wykonaniu górnej warstwy drogi z kruszywa łamanego wraz z uwałowaniem i zaklinowaniem - kontynuacja zadania – 5 200,00 zł

10. Postołów – 14 633,29 zł

- 1) Wykonanie poszerzenia i utwardzenia drogi nr 118156R w miejscowości Postołów – 7 654,29 zł
- 2) Utwardzenie nawierzchni przy przystanku autobusowym zlokalizowanym w Postołowie – 850,00 zł
- 3) Mieszanka tłuczniowa na drogę wewnętrzną w m-ci Postołów – 1 230,00 zł
- 4) Poszerzenie drogi gminnej w Postołowie dz. nr 73/2 – 1 476,00 zł
- 5) Wykonanie i montaż wiat przystankowych w Postołowie – 2 952,00 zł
- 6) Naprawa wiat przystankowych w Postołowie poprzez wymianę wybitych szyb – 471,00 zł

11. Manasterzec – 44 956,53 zł

- 1) Wykonanie nawierzchni z masy bitumicznej na drodze wewnętrznej przy Szkole Podstawowej w Manastercu dz. nr 185/2 – 35 499,03 zł

- 2) Poprawienie stanu technicznego dróg na terenie miejscowości Manasterzec poprzez przywiezienie i rozścielenie tłucznia – 4 000,00 zł
- 3) Oczyszczenie rowów wzdłuż drogi gminnej przebiegającej przez działkę nr 403 w Manastercu i podsypanie tłuczniem drogi wewnętrznej – 5 457,51 zł

12. Jankowce – 124 339,49 zł

- 1) Wykonanie nawierzchni asfaltowej na części drogi gminnej przebiegającej przez dz. nr 811 w Jankowcach – 19 261,80 zł
- 2) Wykonanie nawierzchni asfaltowej na części drogi gminnej przebiegającej przez dz. nr 811 w Jankowcach – kontynuacja – 7 204,73 zł
- 3) Przebudowa drogi dz.nr ewid. 795 w km 0+650 - 0+980 w miejscowości Jankowce - roboty + tablica – 61 550,00 zł
- 4) Kontynuacja - Wykonanie nawierzchni asfaltowej na części drogi gminnej przebiegającej przez dz. nr 811 w Jankowcach – 34 922,96 zł
- 5) Pełnienie obowiązków Inspektora Nadzoru Inwestorskiego nad zadaniami: Przebudowa drogi dz.nr ewid. 795 w km 0+650 - 0+980 w miejscowości Jankowce – 1 400,00 zł

13. Łukawica – 124 571,90 zł

- 1) Nadzór Inwestorski nad zadaniem pn. Przebudowa drogi działka nr ewid. 220 i 139 w km 0+000-0+032 i km 0+074-0+218 w miejscowości Łukawica – 1 500,00 zł
- 2) Przebudowa drogi działka nr ewid. 220 i 139 w km 0+000-0+032 i km 0+074-0+218 w miejscowości Łukawica – roboty + tablica – 97 976,15 zł
- 3) Przebudowa drogi działka nr ewid. 220 i 139 w km 0+000-0+032 i km 0+074-0+218 w miejscowości Łukawica – kontynuacja – 14 421,75 zł
- 4) Przebudowa drogi działka nr ewid. 220 i 139 w km 0+000-0+032 i km 0+074-0+218 w miejscowości Łukawica w zakresie korytowania i położenia podbudowy tłuczniowej na uzgodnionym odcinku – 6 642,00 zł
- 5) Utwardzenie nawierzchni przy przystanku autobusowym zlokalizowanym w Łukawicy – 1 080,00 zł
- 6) Wykonanie i montaż wiat przystankowych w Łukawicy – 2 952,00 zł

14. Hoczew – 13 399,73 zł

- 1) Remont dróg wiejskich na terenie sołectwa Hoczew – 6 900,00 zł

- 2) Usługa transportowa - przywiezienie tłucznia do Hoczwi – 553,50 zł
 - 3) Zakup tłucznia na drogi w miejscowości Hoczew – 321,03 zł
 - 4) Zakup tłucznia z kamieniołomu w Huczwicach dla Hoczwi – 1 771,20 zł
 - 5) Usługa koparko ładowarką - plantowanie tłucznia na drogach w Hoczwi – 2 400,00zł
 - 6) Naprawa wiat przystankowych w Hoczwi poprzez wymianę wybitych szyb – 1 454,00 zł
15. Łączki – 2 500,00 zł
- Utwardzenie drogi gminnej nr 406 w łączkach tłuczniem na długości 47,00 mb – 2 500,00 zł
16. Glinne – 501,18 zł
- Remont przystanku autobusowego w miejscowości Glinne – 501,18 zł

Remonty Świetlic – 60 043,08 zł

1. Wykonanie wewnętrznej posadzki cementowej w pomieszczeniach budynku świetlicy wiejskiej w miejscowości Glinne – 2 281,65 zł
2. Położenie podłogi z paneli podłogowych w pomieszczeniu sali budynku Świetlicy wiejskiej w miejscowości Glinne – 13 633,32 zł
3. Wymiana zniszczonych i popękanych rynien na budynku świetlicy wiejskiej w Hoczwi – 3 500,00 zł
4. Wymiana stolarki okiennej w budynku świetlicy wiejskiej w Bezmiechowej Dolnej – 1 860,72 zł
5. Opracowanie dokumentacji projektowej przebudowy budynku świetlicy wiejskiej w Hoczwi – 6 000,00 zł
6. Zamontowanie 2 szt. drzwi wejściowych do budynku świetlicy wiejskiej w Bezmiechowej Dolnej – 9 980,00 zł
7. Zakup materiałów na potrzeby remontu świetlicy wiejskiej w Glinnym – 93,21 zł
8. Okresowa kontrola przewodów kominowych i szczelności wewnętrznej instalacji gazowej w budynkach świetlic wiejskich – 2 890,50 zł
9. Zakup tarcicy do remontu świetlicy w miejscowości Postołów – 499,38 zł
10. Utwardzenie placu przy budynku świetlicy wiejskiej w m-ci Glinne – 1 580,00 zł

11. Położenie nawierzchni asfaltowej na placu przy Świetlicy wiejskiej w Huzelach – 6 088,50 zł
12. Położenie masy asfaltowej na placu przy budynku świetlicy wiejskiej w Huzelach – kontynuacja – 3 025,80 zł
13. Wykonanie nawierzchni asfaltowej na placu przed budynkiem świetlicy wiejskiej w Bezmiechowej Dolnej – 8 610,00 zł

Gospodarka Komunalna– 1 439 938,17 zł

1. Energia i dystrybucja energii elektrycznej za oświetlenie uliczne – 275 399,48 zł
2. Konserwacja oświetlenia ulicznego – 164 909,76 zł
3. Utrzymanie czystości i zieleni w mieście oraz porządku na przystankach autobusowych w granicach administracyjnych miasta i gminy Lesko – 300 000,00 zł
4. Utrzymanie czystości i zieleni w zabytkowym parku zamkowym w Lesku – 12 000,00 zł
5. Zarząd cmentarzem komunalnym w Lesku przy ul. Witosa i ul. Kochanowskiego wraz z kaplicą i przynależnymi pomieszczeniami oraz parkingami przed cmentarzem – 39 996,00 zł
6. Zarząd boiskiem sportowym (EURO-BOISKIEM) i budynkiem szatni na stadionie w Lesku – 16 030,00 zł
7. Administrowanie lodowiskiem – 25 000,00 zł
8. Dopłata do ścieków i wody dla gospodarstw domowych – 409 632,26 zł
9. Umowa najmu dekoracji świątecznych – 15 800,00 zł
10. Zakup kwiatów do obsadzenia klombów, rabat i skwerów – 2 318,50 zł
11. Dostawa wody do źródeł ulicznych i fontanny – 1 724,99 zł
12. Za przeprowadzenie postępowania - przetarg energia elektryczna – 492,00 zł
13. Usługa konserwacji, dozoru i przeglądu kotła gazowego c.o. w budynku Ratuszu w Lesku – 442,80 zł
14. Remont budynku szatni sportowej na stadionie przy ul. Jana Pawła II w Lesku – 25 034,74 zł
15. Wykoszenie traw wraz z rozdrobieniem na pow. około 2 ha. Wzdłuż rzeki San w miejscowości Huzele na działkach o nr 517, 764, 112 – 1 350,00 zł
16. Koszenie trawy nad Sanem - Błonia Lesko i Huzele – 1 500,00 zł

17. Wykonanie i montaż żaluzji pionowych na sali konferencyjnej UMiG Lesko –
15 792,74zł
18. Rozbiórka Kaplicy cmentarnej znajdującej się na terenie cmentarza komunalnego
w Lesku – *3 586,72 zł*
19. Przeprowadzenie okresowej kontroli rocznej i pięcioletniej dotyczącej stanu
technicznego budynków i budowli UMiG Lesko – *4 450,00 zł*
20. Remont istniejącej kanalizacji przy budynku wielorodzinnym ul. Rynek 19 w Lesku –
6 933,07 zł
21. Wykonanie prac remontowych w budynkach stanowiących własność Gminy Lesko –
6 666,74 zł
22. Zakup stojaka pod choinkę na deptaku – *2 337,00 zł*
23. Prace budowlane w budynku UMiG Lesko wymiana podłogi i malowanie pokoju –
7 244,39 zł
24. Wymiana rynien i rur spustowych na części budynku OSP w Jankowcach – *3 750,00 zł*
25. Wymiana rynien i rur spustowych na części budynku OSP w Jankowcach – *4 881,30 zł*
26. Transport ziemi w związku z realizacją inwestycji pod nazwa "Budowa I części
kompleksu sportowo-rekreacyjnego w Lesku - etap 2" – *23 019,45 zł*
27. Badanie wody w studniach głębinowych w Dziurdziowie – *851,25 zł*
28. Zakup kształtowników stalowych – *485,09 zł*
29. Wykonanie przyłącza kanalizacyjnego do lokali ul. 1000-lecia (Pod budkami) –
748,70zł
30. Przewiezienie ziemi na działkę koło basenu AQUARIUS w Lesku – *11 685,00 zł*
31. Opłata za użytkowanie gruntów pod wodami - Jankowce wodociąg – *688,00 zł*
32. Usługa renowacji ryb szklanych na fontannie w Lesku – *5 375,10 zł*
33. Usługa koparko ładowarką - niwelacja terenu pod ławki w Średniej Wsi – *1 000,00 zł*
34. Zakup rur PVC na stadion w Średniej Wsi – *166,03 zł*
35. Zakup kształtowników stalowych na stadion w Średniej Wsi – *1 033,20 zł*
36. Materiały budowlane zużyte do zabezpieczenia dachu amfiteatru w Lesku – *191,56 zł*
37. Wody Polskie Opłata zmienna za zużytą wodę - wodociąg w Dziurdziowie za I kw. –
29,00 zł
38. Opłata za przejście pod drogami leśnymi w miejscowości Średnia Wieś (za Sanem) –
89,79 zł

39. Okresowa kontrola przewodów kominowych i szczelności wewnętrznej instalacji gazowej w budynkach OSP – *940,95 zł*
40. Okresowa kontrola przewodów kominowych i szczelności wewnętrznej instalacji gazowej w budynkach Ratusz. Parkowa, ORLIK – *1 389,90 zł*
41. Konserwacja drewnianych ławek w miejscowości Huzele – *500,00 zł*
42. Wody Polskie opłata za pobór wody ze studni głębinowej w Dziurdziowie – *32,00 zł*
43. Przygotowanie terenu pod siłownię zewnętrzną terenową w miejscowości Postołów – *2 250,00 zł*
44. Materiały - rynny i rury spustowe budynek w Średniej Wsi – *999,18 zł*
45. Zakup zaworów kulowych i reduktorów ciśnienia dla wodociągu w Dziurdziowie – *8 644,44 zł*
46. Zagospodarowanie placu na działce nr 354/1 przy Hali widowiskowo-sportowej w miejscowości Manasterzec - nawiezenie ziemi i plantowanie terenu – *13 300,00 zł*
47. Urządzenie placu przy Hali widowiskowo-sportowej w Manastercu – *19 247,04 zł*

XI. POMOC SPOŁECZNA

W okresie sprawozdawczym Miejsko – Gminny Ośrodek Pomocy Społecznej zatrudniał na umowę o pracę 11 pracowników: kierownik, główny księgowy, 7 pracowników socjalnych, 2 asystentów rodziny (w tym jedna umowa na zastępstwo) oraz 6 pracowników na umowę zlecenie: psycholog, prawnik, informatyk, kadrowiec, inspektor BHP oraz inspektor RODO

ZADANIA ZLECONE I ZADANIA WŁASNE

W 2018 roku w ramach zadań zleconych i własnych, bez względu na ich rodzaj, formę, liczbę oraz źródło finansowania, przyznano świadczenia na podstawie 1 510 decyzji. Powyższe świadczenia trafiły do 339 rodzin w których ogółem jest 660 osób. Pomoc udzielona w postaci pracy socjalnej: 153 rodzin w tym 301 osób.

Formy pomocy	Liczba osób, którym przyznano decyzją świadczenie	Liczba świadczeń	Kwota świadczeń w zł	Liczba rodzin	Liczba osób w rodzinach
RAZEM	x	x	x	x	x
ZASIŁKI STAŁE - ogółem	63	551	394 696	63	76
w tym przyznane dla osoby: samotnie gospodarującej	57	498	279 687	57	57
pozostającej w rodzinie	6	53	15 009	6	19
ZASIŁKI CELOWE NA POKRYCIE WYDATKÓW ZWIĄZANYCH Z OKŁĘSKĄ ŻYWIOŁOWĄ LUB EKOLOGICZNĄ	0	0	0	0	0
SPECJALISTYCZNE USŁUGI OPIEKUŃCZE W MIEJSCU ZAMIESZKANIA DLA OSÓB Z ZABURZENIAMI PSYCHICZNYMI	7	1 641	39 372	7	21

Formy pomocy	Liczba osób, którym przyznano decyzją świadczenie	Liczba świadczeń	Kwota świadczeń w zł	Liczba rodzin	Liczba osób w rodzinach
0	1	2	3	4	5
ZASIŁKI OKRESOWE - OGÓŁEM	147	964	358 627	144	311
w tym przyznane z powodu: bezrobocia	132	872	340 953	129	275
długotrwałej choroby	10	34	7 837	10	18
niepełnosprawności	11	58	9 837	11	27
bezdolności	0	0	0	0	0
SCHRONIENIE	2	124	2 672	2	2
UBRANIE	0	0	0	0	0
USŁUGI OPIEKUŃCZE – OGÓŁEM	41	9 856	174 442	41	53
w tym: specjalistyczne	0	0	0	0	0
ZASIŁEK CELOWY NA POKRYCIE WYDATKÓW NA ŚWIADCZENIA ZDROWOTNE OSOBOM NIEMAJĄCYM DOCHODU I MOŻLIWOŚCI UZYSKANIA ŚWIAD. NA PODST. PRZEPISÓW O POWSZECHNYM UBEZPIECZENIU W NFZ	0	0	0	0	0
w tym dla: osób bezdomnych	0	0	0	0	0
ZASIŁKI CELOWE NA POKRYCIE WYDATKÓW POWSTAŁYCH W WYNIKU ZDARZENIA	1	1	1 500	1	2

Formy pomocy	Liczba osób, którym przyznano decyzją świadczenie	Liczba świadczeń	Kwota świadczeń w zł	Liczba rodzin	Liczba osób w rodzinach
0	1	2	3	4	5
LOSOWEGO					
ZASIŁKI CELOWE W FORMIE BILETU KREDYTOWANEGO	0	0	0	0	0
SPRAWIENIE POGRZEBU	1	1	3 046	1	1
w tym osobom: bezdomnym	0	0	0	0	0
INNE ZASIŁKI CELOWE I W NATURZE OGÓŁEM	241	x	264 351	236	465
w tym: zasiłki specjalne celowe	38	67	15 754	37	52
POMOC NA EKONOMICZNE USAMODZIELNIENIE - OGÓŁEM	0	x	0	0	0
w tym: w naturze	0	0	0	0	0
zasiłki	0	0	0	0	0
pożyczka	0	0	0	0	0
PORADNICTWO SPECJALISTYCZNE /prawne, psychologiczne, rodzinne/	x	x	x	40	88

Ponadto Gmina w ramach zadań własnych pokrywała koszty pobytu 25 mieszkańców w domach pomocy społecznej. Od 1 stycznia do 31 grudnia 2018 roku koszty te wyniosły **575 613,02 zł.**

Gmina Lesko aplikowała o środki finansowe w dwóch konkursach ogłaszanych przez MRPiPS dotyczyły one Programu: Asystent rodziny i koordynator pieczy zastępczej na rok 2018; oraz Programu "Opieka 75+".

Realizowany był też Gminny program osłonowy: Ciepły posiłek dla dzieci i młodzieży, dzięki któremu dożywiane mogły być dzieci z rodzin, w których dochód nieznacznie przekroczył kryteria wskazane w ustawie o pomocy społecznej.

W ramach realizacji programu wieloletniego „Pomoc państwa w zakresie dożywiania” tą formą pomocy zostało objętych 395 osób w tym 197 osób zamieszkujących wieś. Dodatkowo na wniosek dyrektorów placówek oświatowych dożywianych było 15 dzieci.

liczba dzieci korzystająca z w.w. pomocy w formie posiłku w placówce oświatowej – 77 w tym na wsi 46,

liczba osób korzystająca z w.w. pomocy w formie zasiłku celowego – 363 w tym na wsi 175,

Dzieci objęte pomocą w formie posiłku mogą korzystać z tej formy pomocy w następujących placówkach:

placówki które przygotowują posiłki we własnym zakresie (posiadają kuchnię):

- ✓ Szkoła Podstawowa w Lesku,
- ✓ Przedszkole Samorządowe w Lesku
- ✓ Zespół Szkół Samorządowych w Hoczwi /Szkoła Podstawowa, Przedszkole Samorządowe/
- ✓ Zespół Szkół Samorządowych w Średniej Wsi /Szkoła Podstawowa, Gimnazjum Publiczne, Przedszkole Samorządowe/

placówki do których posiłki są dowożone, a przygotowywane przez kuchnię Szkoły Podstawowej w Lesku:

- ✓ Szkoła Podstawowa w Manastercu,
- ✓ Szkoła Podstawowa w Bezmiechowej

Świadczenia rodzinne- czyli zasiłek rodzinny oraz dodatki do zasiłku rodzinnego, świadczenia opiekuńcze (zasiłek pielęgnacyjny, świadczenie pielęgnacyjne, specjalny zasiłek opiekuńczy), jednorazowa zapomoga z tytułu urodzenia się dziecka (tzw. becikowe), świadczenie rodzicielskie, do których prawo nabywa się w sposób określony w ustawie z dnia 28 listopada 2003 r. o świadczeniach rodzinnych, świadczenia wychowawcze, realizowane były w 2018 r. w strukturze urzędu. W roku 2019 z uwagi na przeprowadzoną reorganizację urzędu realizuje MGOPS w Lesko

Świadczenia rodzinne

Wydano 1 365 decyzje w sprawie świadczeń rodzinnych w tym:

- 1) 723 decyzji w sprawie zasiłku rodzinnego wraz z dodatkami
- 2) 409 decyzji w sprawie zasiłku pielęgnacyjnego
- 3) 60 decyzji w sprawie świadczenia pielęgnacyjnego z tytułu opieki nad niepełnosprawnym dzieckiem
- 4) 42 decyzje w sprawie specjalnego zasiłku opiekuńczego
- 5) 30 decyzje w sprawie świadczenia rodzicielskiego
- 6) 78 decyzje w sprawie jednorazowej zapomogi z tytułu urodzenia się dziecka
- 7) 23 decyzje w sprawie zasiłku dla opiekuna Złożono 1 odwołanie do SKO.

Liczba rodzin pobierających świadczenia rodzinne wyniosła średnio 655 świadczeniobiorców miesięcznie. Z dodatku do zasiłku rodzinnego z tytułu rozpoczęcia roku szkolnego skorzystało ok. 447 osób na łączną kwotę 44 765 zł. Jednorazową zapomogę z tytułu urodzenia się dziecka wypłacono 77 rodzinom na łączną kwotę 77 000,00 zł.

Świadczenia opiekuńcze były wypłacone na kwotę 1 435 959 zł, w tym:

- 1) Zasiłek pielęgnacyjny na łączną kwotę 591 103 zł
- 2) Świadczenie pielęgnacyjne na łączną kwotę 676 324 zł
- 3) Specjalny zasiłek opiekuńczy na łączną kwotę 168 532 zł

Świadczenie wychowawcze

Wydano 906 decyzji w sprawie świadczeń wychowawczych. Złożono 4 odwołania. Świadczenia wychowawcze pobierało miesięcznie średnio 636 rodzin, natomiast kwota wypłaconych świadczeń wyniosła 6.105.647,58 zł

Fundusz alimentacyjny

Wydano 61 decyzji w sprawie przyznania świadczeń z funduszu alimentacyjnego. Nie składano odwołań. Świadczeń z funduszu alimentacyjnego miesięcznie pobierało średnio 36 rodzin dla 51 osób uprawnionych do świadczeń z funduszu alimentacyjnego. Kwoty zwrócone przez dłużników alimentacyjnych z tytułu wypłaconych świadczeń z funduszu alimentacyjnego w roku 2017 – 69.485,79

Zobowiązanie dłużników alimentacyjnych na 31.12.2018 r. - 2.642.897,00 zł.

Dodatki mieszkaniowe i energetyczne

Dodatki mieszkaniowych miesięcznie pobierało średnio 68 gospodarstw domowych.

W/w dodatków wypłacono na kwotę 124.972,72 zł. Rozpatrzono 148 wniosków. Nie składano odwołań. Dodatków energetycznych miesięcznie pobierało średnio 55 gospodarstwa domowe. Wypłacono 431 ww. dodatków na kwotę 8.696,34 zł.

Rozpatrzono 97 wniosków. Nie składano odwołań.

Dobry Start

Świadczenie „Dobry start” wprowadzono w 2018 r. na podstawie art. 187a ust. 2 ustawy z dnia 9 czerwca 2011 r. o wspieraniu rodziny i systemie pieczy zastępczej (Dz. U. z 2018 r. poz. 998, t. j. z dnia 24.05.2018 r.), a szczegółowe warunki określa Rozporządzenie Rady Ministrów z dnia 30 maja 2018 r. w sprawie szczegółowych warunków realizacji rządowego programu "Dobry start"

W 2018 r. przyjęto 836 wniosków, z tego:

1. Przyznanie – 829
2. Odmowa – 2
3. Pozostawienie bez rozpatrzenia - 2
4. Przekazanie do organu właściwego – 3

Świadczenie przyznano na 1 176 dzieci.

Realizacja Programu Unijnego FEAD 2014-2020 /przekazywanie żywności dla najuboższej ludności Unii Europejskiej/.

Na terenie Miasta i Gminy Lesko Program jest realizowany przez Polski Komitet Pomocy Społecznej. Na koniec 2018 r. było wydanych 336 kart dla 771 osób.

W ramach Podprogramu FEAD 2017 i 2018 r. miasto i gmina Lesko otrzymały żywność w ilości 36 479,56 kg na wartość 195 568,50 zł.

Gmina w 2018 r. opłaciła transport żywności z Krosna do Leska na kwotę oraz przekazała dla organizacji pozarządowej lokal w którym żywność jest składowana.

GMINNY INTERDYSCYPLINARNY ZESPÓŁ D.S. PRZECIWDZIAŁANIA PRZEMOCY W RODZINIE

Miejsko – Gminny Ośrodek Pomocy Społecznej w Lesku zapewnia obsługę Gminnego Interdyscyplinarnego Zespołu d.s. Przeciwdziałania Przemocy w Rodzinie oraz działających w jego ramach Grup Roboczych.

Zespół spotkał się 5 razy, na posiedzeniach omawiano m.in. sprawozdanie z realizacji w 2017 r. celów Gminnego programu przeciwdziałania przemocy w rodzinie i ochrony ofiar przemocy w rodzinie na lata 2013 – 2017, dane dotyczące zgłoszeń o wystąpieniu przemocy w rodzinie, pracę grup roboczych, protokoły zakańczające procedurę Niebieskie Karty.

W 2018 r. w ramach działalności Zespołu pracę z rodziną prowadziło 38 Grup Roboczych - na 108 spotkaniach, przedstawiciele różnych instytucji /głównie dzielnicowi, pracownicy socjalni pedagodzy ze szkół, przedstawiciele GKRPA, kuratorzy społeczni/ razem z rodziną w której wystąpił problem przemocy domowej próbowali wspólnymi siłami rozwiązywać problemy oraz konflikty. Przedstawiciele instytucji decydowali o ewentualnym przekazaniu sprawy do dalszego rozpoznania przez Policję, Prokuraturę, Sąd czy Gminną Komisję Rozwiązywania Problemów Alkoholowych

Zadnia wynikające z ustawy z dnia 9 czerwca 2011r. o wspieraniu Rodziny i systemie pieczy zastępczej

Rodzinie która przeżywa trudności w wypełnianiu funkcji opiekuńczo – wychowawczej
Burmistrz Miasta i Gminy zapewnia wsparcie poprzez:

konsultacje i poradnictwo specjalistyczne: psycholog pracował z 29 rodzinami.

wsparcie asystenta rodzin: 21 dzieci w 12 rodzinach zostało objętych wsparciem.

współfinansowanie pobytu 11 dzieci w pieczy zastępczej:

Rządowy program dla rodzin wielodzietnych

Od 16 czerwca 2014 r. do 31 grudnia 2018 r. do Miejsko – Gminnego Ośrodka Pomocy Społecznej wpłynęło 136 wniosków o wydanie Karty Dużej Rodziny, 3 wnioski o przyznanie duplikatu Karty, 6 wniosków o uzupełnienie składu rodziny, 14 wniosków o przedłużenie ważności Karty. W 2018 r. wydano również 16 egzemplarzy Kart w formie elektronicznej. Karty wydano dla 729 osób z tego 262 dla rodziców/opiekunów a 466 dla dzieci.

LESKA KARTA DUŻEJ RODZINY

Uchwałą nr XXV/147/16 Rady Miejskiej w Lesku z dnia 28.04.2016 r. przyjęto program działań na rzecz rodzin wielodzietnych Leska Karta Dużej Rodziny. W ramach tego Programu od początku jego funkcjonowania do 31 grudnia 2018 r. wydano karty dla 85 rodzin z terenu Gminy Lesko w tym dla 190 dzieci i 114 dorosłych.

Program zakłada wspieranie rodziny wielodzietnej, zwiększanie szans rozwojowych i życiowych dzieci oraz młodzieży wychowującej się w tych rodzinach, promowanie modelu rodziny wielodzietnej i jej wizerunku.

Gmina Lesko doceniając rodziny wychowujące liczne potomstwo podejmuje działania zmierzające do budowania pozytywnego wizerunku rodziny wielodzietnej oraz zachęcania rodziców do posiadania większej ilości dzieci, przeciwdziałania niekorzystnym zjawiskom demograficznym związanym z ujemnym przyrostem naturalnym.

Partnerami programu są:

- 1) od dnia 26 lipca 2016 r. Zakład Optyczny Ewa Korczak z siedzibą w Lesku przy ulicy 1000-lecia 5

- 2) od dnia 01.11.2016 r. Gabinet Lekarski Jerzy Bentkowski w placówce w Lesku przy ulicy Wincentego Pola 9
- 3) od dnia 01.12.2016 r. Firma KRAFT-TANK Grzegorz Pastawski w placówce firmy w Lesku przy ulicy Przemysłowej 8
- 4) od dnia 02 stycznia 2017 r. Basen Aquarius w placówce firmy w Lesku przy ulicy Bieszczadzkiej 7
- 5) od dnia 28 sierpnia 2018 r. Księgarnia
- 6) od dnia 03 grudnia 2018 r. Firma Handlowo-Uslugowa ATA Beata Ingłot w placówce w Lesku przy ulicy Parkowej 3 (sklep Venus) oraz w placówce w Zagórzcu przy ulicy Piłsudskiego 19 (Centrum Handlowe)

XII. ŚRODOWISKOWY DOM SAMOPOMOCY IM. KS. LUDWIKA PALUCHA W LESKU

Środowiskowy Dom Samopomocy im. ks. Ludwika Palucha w Lesku to ośrodek wsparcia działający w trybie dziennym. Jego działalność związana jest z realizacją zadań pomocy społecznej. Placówka udziela wsparcia osobom przewlekle chorym psychicznie, z niepełnosprawnością intelektualną oraz wykazującym inne przewlekłe zaburzenia natury psychicznej. Są to często osoby niepełnosprawne mające poważne trudności z kształtowaniem swoich stosunków z otoczeniem, pozwalających na zaspokojenie ich podstawowych potrzeb życiowych, usamodzielnienie i integrację społeczną. W ramach realizacji programu „Za życiem” prowadzone były usługi specjalistyczne dla uczestników z niepełnosprawnościami sprzężonymi lub spektrum autyzmu. Usługi prowadzone w Domu ukierunkowane są na pomoc w przezwyciężaniu trudnych sytuacji życiowych oraz pomoc w rozwiązywaniu codziennych problemów.

W roku 2018 z usług domu korzystało 40 uczestników. Dom czynny jest od poniedziałku do piątku w godzinach 07:00 do 15:00, z wyjątkiem świąt i dni ustawowo wolnych od pracy. Działalność Domu opiera się na programie wspierająco – aktywizującym, planie rocznym i miesięcznych planach zajęć.

Na terenie placówki funkcjonuje samorząd uczestników, w skład którego wchodzi wybrani w drodze niejawnych wyborów: przewodniczący, zastępca oraz sekretarz. Kadencja samorządu trwa rok kalendarzowy. Samorząd uczestników ma możliwość współdecydowania o kształcie prowadzonych form wsparcia i konstruowanie planu spotkań okolicznościowych, kulturalnych, turystycznych, integracyjnych. Samorząd pełni funkcję reprezentacyjną podczas spotkań i kulturalnych i integracyjnych organizowanych w Domu i po za nim. Kolejnym zadaniem należącym do obowiązków samorządu jest prowadzeniem kroniki oraz gazetki ściennej Domu, pilnowaniu terminowości obchodzenia imienin solenizantów z danego miesiąca. Ma on również obowiązek dawać dobry przykład pozostałym uczestnikom na terenie placówki i po za nią. Samorząd po konsultacji z innymi uczestnikami bierze udział w planowaniu terminu zamknięcia Domu na okres nie dłuższy niż 15 dni roboczych w roku kalendarzowym. Potwierdzenie informacji o terminie zamknięcia udokumentowanie jest imienną listą uczestników z podpisami.

1. *Formy i efekty prowadzonej działalności*

Formy pracy dostosowane są do indywidualnych planów postępowania wspierająco – aktywizującego. Plany indywidualne opracowane są przez zespół wspierająco – aktywizujący dla każdego uczestnika Domu po uprzednim uzgodnieniu z nim.

Środowiskowy Dom Samopomocy im. ks. Ludwika Palucha w Lesku świadczył usługi w formie zajęć: indywidualnych, zespołowych, grupowych.

Metody pracy wspierająco – aktywizującej: ergoterapia, arteterapia, socjoterapia, zajęcia praktyczne, pokaz, instruktaż, praca własna, stopniowanie trudności, pogadanka, rozmowy kierowane, dyskusja, praca z tekstem, obserwacja, wykład, scenki, techniki warsztatowe.

Wyżej wymienione formy i metody pracy realizowane są przez:

Trening umiejętności społecznych

Przez realizację tego treningu uczestnicy nabywali umiejętności kształtowania motywacji do zachowań akceptowalnych przez otoczenie. Związane z tym jest nabycie umiejętności mających na celu zmianę perspektywy społecznej zachowań w różnych miejscach, sytuacjach i kontaktach interpersonalnych, kształtowanie motywacji do stosowania akceptowanych przez otoczenie zachowań społecznych, planowanie czasu z uwzględnieniem różnych

aktywności (obowiązki, samoobsługa, przyjemności, hobby, spotkania towarzyskie). Kolejnym elementem treningu było kształtowanie motywacji do zachowań akceptowalnych przez otoczenie: nabycie umiejętności mających na celu zmianę perspektywy społecznej zachowań w różnych miejscach, sytuacjach i kontaktach interpersonalnych, kształtowanie motywacji do stosowania akceptowanych przez otoczenie zachowań społecznych, planowanie czasu

z uwzględnieniem różnych aktywności. Innym elementem treningu umiejętności społecznych było kształtowanie nawyków celowej aktywności: wyznaczanie sobie celów krótko i długo terminowych, nabycie umiejętności realnego i adekwatnego spostrzegania i reagowania w różnych sytuacjach, prowadzenie działań w czasie teraźniejszym w zamian za korzyści i sukcesy osiągnięte w dalszej przyszłości. Zadania realizowane były przez prowadzenie treningów zachowań społecznych w formie warsztatowej w skład którego wchodziły cele: poznawanie reguł obowiązujących w społeczeństwie, nauka sposobu życia akceptowanego przez społeczeństwo, aktywne uczestniczenie w nowych sytuacjach społecznych (wyjścia, wyjazdy), przez odgrywanie scenek sytuacyjnych, demonstracje, rozmowy indywidualne i pogadanki. Trening umiejętności społecznych realizowany był w 5 grupach po 6 – 8 osób w formie sesji.

Tematy realizowane w ramach treningu umiejętności społecznych:

Agresja słowna i fizyczna stosowanie środków zaradczych.

Ja dla innych ludzi. Rozbudzanie uczucia empatii.

Alkohol, narkotyki, papierosy – czyli o zagrożeniu jakie niosą używki.

Wpływ wyglądu zewnętrznego na nasze samopoczucie..

Poczucie własnej wartości.

Ty i Twoje prawo do wyrażania swoich emocji.

Trudne sytuacje społeczne jak im zapobiegać.

Rozwiązywanie problemów w różnych sytuacjach społecznych.

Jak prawidłowo komunikować się.

Trening funkcjonowania w codziennym życiu

Trening dbałości o wygląd zewnętrzny

W ramach tego treningu uczestnicy nabywali i podtrzymywali umiejętności dbania o swój estetyczny ubiór poprzez zwracanie uwagi na czystość stroju i obuwia, dopasowania stroju do warunków pogodowych. Rola kosmetyków w wyglądzie zewnętrznym.

Trening nauki higieny

Uczestnicy nabywali, doskonalili, podtrzymywali lub uczyli się czynności higieny osobistej począwszy od mycia rąk po samodzielne mycie i dbanie o własne ciało, higienę jamy ustnej. Trening obejmował również naukę posługiwania się środkami higieny osobistej, higienę stóp, zwrócenie uwagi na czystość paznokci. Wprowadzenie środków kosmetycznych do higieny osobistej. Zapoznawano z zasadami obsługi urządzeń: suszarka do włosów, suszarka do rąk, maszynka do golenia, przybory do higieny paznokci.

Trening umiejętności praktycznych

W ramach tego treningu uczestnicy nabywali i udoskonalali umiejętności samodzielnego posługiwania się sprzętem, urządzeniami domowymi. Ponadto uczyli się posługiwać narzędziami i elektronarzędziami. Trening obejmował również takie czynności jak: obsługa pralki automatycznej, sprzętów AGD (mikser, kuchenka mikrofalowa, kuchenka elektryczna, zmywarka do naczyń, odkurzacz), prasowanie (ubrań, obrusów), szycie (reperowanie ubrań), przyszywanie guzików, dbałość o odzież i obuwie.

Podczas zajęć uczono dokonywania drobnych napraw i usuwania niewielkich usterek, posługiwania się podstawowymi narzędziami, elektronarzędziami (młotek, obcęgi, kleszcze, wiertarka, wyrzynarka ręczna i stołowa, szlifierka). Zajęcia na pracowni stolarskiej mają na celu naukę dokonywania wyborów, decydowania o odpowiednim doborze narzędzi do wykonywanej czynności. Posługiwanie się elektronarzędziami i maszynami. Podczas treningu dbano o porządek stanowisk pracy, czystość w pomieszczeniach i na zewnątrz Domu. Wdrażanie zasad bezpieczeństwa podczas korzystania z urządzeń i narzędzi, przekazano zasady BHP i p. poż.

Trening gospodarowania własnymi środkami finansowymi

Podczas prowadzenia tego treningu uczestnicy planowali i dokonywali zakupu produktów spożywczych potrzebnych do treningu kulinarnego uwzględniając jakość produktów, cenę, datę ważności obsługę wagi elektronicznej. Uczestnicy dokonywali zakupów również dla własnych potrzeb. Wypracowywano gospodarowanie własnymi środkami tj. racjonalne planowanie wydatków pieniężnych uwzględniając bieżące potrzeby i możliwości finansowe.

Trening kulinarny

Podczas treningu uczestnicy nabywali umiejętności związane z przygotowywaniem posiłków i pracą w pracowni kulinarnej. Uczono zasady współpracy w grupie. Uczestnicy brali udział w przygotowaniu posiłku w ramach treningu kulinarnego. Dokonywali ręcznej obróbki

produktów do sporządzania posiłków. Nabywali umiejętności nakrywania i dekorowania stołów do spożywania posiłków oraz na spotkania integracyjne i okolicznościowe. Zwracano uwagę na ważność higieny osobistej, czystość naczyń i narzędzi oraz zasad zachowania przy stole. Wpajano zasady bezpieczeństwa przy wykorzystaniu urządzeń, sprzętów AGD i narzędzi.

2. Trening umiejętności interpersonalnych i rozwiązywania problemów

Realizacja tego treningu rozwijała i kształtowała pozytywne relacje w kontaktach z osobami bliskimi, kształtowano, uczono prawidłowych relacji uczestnika w trakcie sytuacji społecznych np.: komunikacja publiczna, instytucje kultury, urzędy, restauracje. Wpajano i doskonalono umiejętności inicjowania i podtrzymywania rozmowy, nauka współpracy, współdziałania w grupie. W pracy terapeutycznej przyjęto zasadę wzajemnej tolerancji, samoakceptacji, akceptacji drugiej osoby, wzajemnej pomocy koleżeńskiej, wyrozumiałości i serdeczności w stosunku do drugiego człowieka. Realizacja powyższych zadań odbywała się między innymi poprzez, zachęcanie i uczenie posługiwania się zwrotami grzecznościowymi, kształtowanie zachowań prospołecznych, prowadzenie rozmów indywidualnych dotyczących spraw bieżących uczestników i wysuwanych przez nich problemów dnia codziennego.

Tematy prowadzone w ramach treningów:

- 1) Jak przekonać bliskich, że mamy prawo do własnego zdania.
- 2) Czy bycie aroganckim i złośliwym ma pozytywny wpływ na nasze relacje społeczne.
- 3) Umiejętność pracy w grupie.
- 4) Jak prawidłowo nazywać uczucia.
- 5) Jak radzić sobie ze stresem, odreagowanie negatywnych emocji. .
- 6) Kształtowanie prawidłowych zachowań podczas zakupów.
- 7) Nauka właściwego zachowania w urzędach.
- 8) Jak prowadzić rozmowy telefoniczne na określony temat.
- 9) Nawiązywanie nowych znajomości, jak zacząć rozmowę.
- 10) Odczytywanie komunikatów werbalnych i niewerbalnych.
- 11) Jak zachowywać się w czasie przejazdu komunikacją publiczną.
- 12) Jak bronić swojego zdania, zachowanie asertywne.

Trening umiejętności spędzania czasu wolnego

W czasie którego uczestnicy uczyli się aktywnego wykorzystywania czasu wolnego. Trening ten rozwija procesy poznawcze, zdolności intelektualne, umiejętności manualne i koordynację wzrokowo -ruchową. Trening prowadzony był w formie zajęć informatycznych poprzez poszerzanie wiedzy i zainteresowań z obsługi komputera i sprzętu audiowizualnego, naukę obsługi prostych programów komputerowych, przeglądarek internetowych, obsługi aparatu fotograficznego, kserokopiarki oraz korzystania z gier komputerowych i dydaktycznych w formie elektronicznej.

Forma wykorzystania czasu wolnego z zastosowaniem elementów biblioterapii, polegała na głośnym czytaniu wybranych artykułów (prozdrowotnych, informacyjnych), opowiadań (o treści terapeutycznej) następnie dyskusji grupowej na przeczytany temat. Przeglądaniu prasy codziennej, prasy lokalnej oraz albumów przyrodniczych i historycznych, turystycznych, biograficznych, kulinarnych, prozdrowotnych.

Spędzanie czasu wolnego z wykorzystaniem gier edukacyjnych planszowych(tj. gra zgaduj - zgadula, scrable, gra państwa – miasta, domino, gra chińczyk, gra w warcaby i szachy, gra skojarzenia, gra kamuflaż), towarzyskich (gry w karty) i zręcznościowych (gra bierki, jenga, farmer, puzzle).

Poradnictwo psychologiczne

W Domu realizowane było poradnictwo psychologiczne, które obejmowało: prowadzenie terapii indywidualnej uczestników Domu, prowadzenie terapii grupowej uczestników Domu, sporządzanie informacji o uczestnikach Domu w ramach poradnictwa psychologicznego. Sporządzanie informacji oraz opinii niezbędnych na komisję lekarskie. Udzielanie porad oraz propozycji dla zespołu wspierająco - aktywizującego niezbędnych do opracowywania indywidualnych planów wspierająco – aktywizujących dla uczestników Domu. Prowadzono dokumentację dotyczącą poradnictwa psychologicznego.

Pomoc w załatwianiu spraw urzędowych

W ramach pomocy w załatwianiu spraw urzędowych uczestnicy uczyli się wypełniania druków urzędowych, druków bankowych, wysyłania listów, korzystania z usług instytucji wspierających osoby niepełnosprawne, składanie wniosków o różne formy dofinansowania z Powiatowego Centrum Pomocy Rodzinie. Asystowano uczestnikom w miejscach załatwiania spraw urzędowych (urzędy, komisje lekarskie). Przekazywano informację na

temat zakresu spraw prowadzonych przez poszczególne urzędy. Zasad zachowania się w urzędach i instytucjach, przyjmowania roli petenta.

3. Pomoc w dostępie do niezbędnych świadczeń zdrowotnych

Pomoc w ustalaniu wizyt lekarskich w różnorodnych poradniach służby zdrowia, asekuracja przy dojściu do lekarzy specjalistów. Informowania o możliwości profilaktycznych badań stanu zdrowia i zachęcanie do korzystania z nich. Prowadzono regularne konsultacje z lekarzem specjalistami tj. psychiatrą, dermatologiem, neurologiem. Podstawowa opieka medyczna obejmowała: pierwszą pomoc, pomiar parametrów, obserwację stanu zdrowia uczestników, trening lekowy, edukacja farmakologiczna, wpływ prawidłowego odżywiania na stan zdrowia, zachowanie odpowiedniej diety do schorzenia.

Niezbędna opieka

W ramach działań związanych z niezbędną opieką dbano szczególnie o bezpieczeństwo uczestników. Opieką objęci byli uczestnicy podczas wszystkich zajęć w Domu oraz spotkań i wyjazdów organizowanych przez ośrodek i inne instytucje. Uczestnicy mieli zapewnioną opiekę podczas transportu busem w drodze do ośrodka i podczas powrotu. Pomagano podczas poruszania się po ośrodku. Asystowano w dotarciu do instytucji świadczących usługi zdrowotne i do urzędów.

Terapia ruchowa

Terapia ruchowa obejmowała zajęcia sportowe, gimnastyczne, turystykę i rekreację. W ramach treningu prowadzono gimnastykę indywidualną i grupową. Terapia ruchem realizowana była również poprzez zajęcia sportowe tj. piłka siatkowa, nożna, badminton, tenis stołowy, piłkarzyki, uni-hokej, Nordic Walking, biegi. Wprowadzono elementy muzykoterapii i zajęć tanecznych np. klauza, tańce, ćwiczenia integracyjne. W ramach Programu „Za życiem” uczestnicy korzystali z terapii ruchowej prowadzonej przez fizjoterapeutę i terapeutę. W trakcie realizacji zajęć korzystano z urządzeń znajdujących się w Domu: atlasu, rowerka treningowego, stepera, rotoru kończyn dolnych i górnych, fotela do masażu, lampy Bioprom, masażera stóp oraz z siłowni zewnętrznej umieszczonej na terenie ośrodka, dostosowanej dla uczestników Domu. Terapia ruchowa prowadzona była w formie gimnastyki, spacerów, wyjazdów rowerowych. W ramach terapii ruchowej uczestnicy brali udział w zawodach sportowych:

- 1) III Olimpiadzie Osób Niepełnosprawnych w Sanoku.
- 2) Rajdzie szlakiem spacerowym w Komańczy.
- 3) Biegu imienia Jana Pawła II w Lesku organizowanym w ramach Dni Leska.
- 4) Spartakiadzie Środowiskowych Domów Samopomocy w Baranowie Sandomierskim.
- 5) Zawodach pływackich w Ustrzykach Dolnych.
- 6) Raid pieszy na połoninę Caryńską zorganizowany przez Dom Pomocy Społecznej Moczary.

4. Inne formy postępowania wspierająco – aktywizującego

Aktywizacja zawodowa

W Środowiskowym Domu Samopomocy aktywizacja zawodowa realizowana był przez naukę kompetencji potrzebnych do podjęcia pracy. Uczestnicy uczyli się jak pisać CV i listy motywacyjne, gdzie szukać ogłoszeń o pracy. W minionym roku jeden uczestnik podjął kurs zawodowy handel i sprzedaż organizowany w ramach projektu „Nowe otwarcie” w Rzeszowie. Tematy poruszane podczas zajęć:

1. Nauka szukania ogłoszeń o pracy.
2. Jak pisać CV i list motywacyjny.
3. Prawa i obowiązki pracownika.
4. poznawanie swoich możliwości zawodowych.
5. Czego może wymagać pracodawca od kandydata do pracy.

Terapia zajęciowa

Zajęcia plastyczne

W ramach tych zajęć stymulowano rozwój manualny i intelektualny, pobudzano samodzielność i umiejętność współpracy w grupie, rozwijano twórczą ekspresję, pracowano nad skupieniem uwagi i poprawa umiejętności manualnych. Ćwiczone również takie cechy jak obowiązkowość, systematyczność, odpowiedzialność. Wykorzystano następujące techniki prac:

1. Rysunek plastyczny: wykonywany ołówkiem, węglem i kredką.
2. Malarstwo: farby plakatowe, akrylowe.
3. Skóroplastyka: wykonywanie prac ze skóry sztucznej i naturalnej.

4. Rzeźba i płaskorzeźba: glina, drewno, masa plastyczna.
5. Sztuki użytkowe: decupage, tiffany.
6. Wykonywanie kartek świątecznych.
7. Przygotowywanie również stroje i przebrania na bal maskowy.
8. Bibułkarstwo artystyczne.

Zajęcia rękodzielnicze

Celem zajęć było wypracowywanie i ćwiczenie uwagi, pamięci koordynacji wzrokowo-ruchowej, poprawa umiejętności manualnych, nauka celowej aktywności. Zajęcia były realizowane technikami:

1. Szycie ręczne ściegi podstawowe i ozdobne
2. Zdobienie tkanin różnymi aplikacjami.
3. Hafciarstwo haft krzyżykowy, gobelinowy, haft richelieu.
4. Makrama splot prosty i figowy.
5. Tkactwo z wykorzystaniem ram tkackich.
6. Dziewiarstwo: szydełkowanie, robienie na drutach, aplikacje.
7. Ozdoby świąteczne : wykonane wstążką, sznurkiem sizal, koralikami, włóczką.
8. Rękodzieło artystyczne zdobienie form drewnianych i gipsowych.

Zajęcia stolarskie

Treningi prowadzone na pracowni stolarskiej mają na celu poprawę motoryki i zdolności manualnych uczestników, uczenie przestrzegania norm społecznych, związanych między innymi z współpracy w grupie, a także umiejętność rozwiązywania konfliktów. Rozwijanie umiejętności wykonywania czynności życia codziennego oraz zaradności osobistej, poprzez naukę wykonywania prostych napraw stolarskich, użycia narzędzi i elektronarzędzi. Uczestnicy nabywali wiedzę na temat zasad bezpieczeństwa pracy z narzędziami i elektronarzędziami i zapoznawali się z przepisami przeciwpożarowymi. Techniki wykorzystywane podczas pracy to: zastosowanie prostych sposobów obróbki drewna, nauka i utrwalanie prostych czynności stolarskich (wbijanie gwoździ, wiercenie, wkręcanie śrub, wkrętów i kołków rozporowych i inne obsługa podstawowych narzędzi i elektronarzędzi), tworzenie form ozdobnych z drewna.

Zajęcia ceramiczne

Celem jest usprawnienie koordynacji wzrokowo - ruchowej, pobudzenie i utrwalanie zdolności myślenia abstrakcyjnego usprawnienie motoryki, oraz oderwanie od symptomów

chorobowych. Celem ich jest także wypracowanie dbałości o czystość stanowiska pracy oraz wpajanie nawyku ubierania odzieży ochronnej. Uczestnicy uczą się planować kolejność prac i dokonywać selekcji narzędzi które będą potrzebne do ich wykonania, oraz współpracować z innymi członkami grupy. Formy pracy ceramicznej:

1. Modelowanie gliny ręczne i przy użyciu narzędzi.
2. Modelowanie gliny na kole garncarskim.
3. Suszenie a następnie wypalanie gliny.
4. Szklwienie ceramiki.
5. Wykonywanie odlewów gipsowych z form plastikowych i silikonowych.

5. Integracja uczestników ze społecznością lokalną:

Celami integracji uczestników ze społecznością lokalną jest: przełamywanie stereotypów dotyczących osób niepełnosprawnych, pokazywanie prawidłowych wzorców zachowań społecznych, budowanie i zacieśnianie przyjaznych stosunków z innymi instytucjami działającymi w mieście, możliwość przedstawienia dorobku artystycznego co prowadzi do podniesienie samooceny oraz stymulowanie do dalszego działa. Współpraca realizowana była w formie pomocy w przygotowywaniu imprez oraz udziału w nich tj;

1. Dni Leska.
2. Bieg Jana Pawła II.
3. Bieszczadzkie Lato z Książką.
4. Jarmark bożonarodzeniowy w Lesku.

Zasoby domu przeznaczone na jego funkcjonowanie

Środki finansowe:

- | | |
|--------------------------------|------------|
| 1) dotacja z budżetu Wojewody: | 683.553,53 |
| 2) dotacja z budżetu Gminy | 3.000,00 |

Pracownicy Środowiskowego Domu Samopomocy

Stanowisko pracy	Liczba zatrudnionych	Rodzaj umowy
kierownik	1	czas nieokreślony
główny księgowy	1	czas nieokreślony
terapeuta	2	czas nieokreślony
terapeuta	2	czas określony
opiekun	2	czas określony

Stanowisko pracy	Liczba zatrudnionych	Rodzaj umowy
asystent osoby niepełnosprawnej	1	czas określony
psycholog	1	cywilno - prawna
fizjoterapeuta	1	cywilno - prawna
terapeuta	1	cywilno - prawna

Liczba uczestników	Przyczyna odejścia
1	rezygnacja
1	wygaśnięcie decyzji
1	umieszczenie w Domu Pomocy Społecznej w Sanoku

Średnia liczba uczestników w poszczególnych zajęciach w ciągu roku:

	I	II	III	IV	V	VI	VII	VIII	IX	X	XI	XII
Liczba uczestników w miesiącu	37	36	37	38	38	39	35	34	34	38	35	36
Trening umiejętności społecznych	8	5	6	8	6	6	6	6	5	6	6	6
Trening funkcjonowania w codziennym życiu	35	33	33	36	35	36	32	30	32	34	31	32
Trening umiejętności interpersonalnych i rozwiązywania problemów	34	30	32	34	32	34	33	31	33	33	33	31
Trening umiejętnego spędzania czasu wolnego	36	34	36	36	36	37	33	32	33	36	34	33
Poradnictwo psychologiczne	14	16	13	17	15	17	9	6	6	8	7	6
Pomoc w załatwianiu spraw urzędowych	16	13	12	15	16	18	9	14	19	17	16	12
Pomoc w dostępie do niezbędnych świadczeń zdrowotnych	20	22	18	23	18	24	13	16	20	22	18	16
Niezbędna opieka	37	36	37	38	38	39	35	34	34	38	35	36
Inne formy postępowania przygotowujące do uczestnictwa w WTZ lub podjęcia zatrudnienia	32	33	33	35	36	36	31	29	31	35	32	29

Współpraca

Podmiot	Forma i realizacja
Urząd Miasta i Gminy Lesko	<ol style="list-style-type: none"> 1. Udział przedstawicieli urzędu w śniadaniu wielkanocnym. 2. Pomoc w uzyskaniu świadczeń. 3. Pomoc przy wypełnianiu dokumentów, deklaracji. 4. Udział w obchodach Bieszczadzkiego lata z Książką 5. Obchody Dni Leska. 6. Udział w Biegach Jana Pawła II. 7. Udział przedstawicieli urzędu w Powiatowym Dniu Godności osób niepełnosprawnych. 8. Udział przedstawicieli urzędu w spotkaniu wigilijnym. 9. Udział w jarmarku bożonarodzeniowym.
Miejsko Gminny Ośrodek Pomocy Społecznej w Lesku	<ol style="list-style-type: none"> 1. Ustalanie wizyt u psychologa zatrudnionego w MGOPS. 2. Pomoc w wypełnianiu wniosków o udzielenie pomocy rzeczowej. 3. Pomoc w udzielaniu wniosków o udzielenie pomocy finansowej. 4. Współpraca w celu poprawy jakości życia uczestników w społeczności lokalnej. 5. Współpraca w celu zapobieganiu wykluczeniu społecznemu. 6. Udział przedstawicieli MGOPS w śniadaniu wielkanocnym. 7. Udział przedstawicieli MGOPS w spotkaniu wigilijnym
Powiatowe Centrum Pomocy Rodzinie	<ol style="list-style-type: none"> 1. Pomoc w uzupełnianiu wniosków na dofinansowanie turnusów rehabilitacyjnych. 2. Uzyskiwanie informacji na temat możliwości dofinansowania zakupu sprzętu rehabilitacyjnego. 3. Pomoc w wypełnianiu wniosków o dofinansowanie zakupu sprzętu rehabilitacyjnego. 4. Udział przedstawicieli PCPR w śniadaniu wielkanocnym. 5. Udział przedstawicieli PCPR w spotkaniu wigilijnym.
Gminny Ośrodek Pomocy Społecznej w Polańczyku i Olszanicy	<ol style="list-style-type: none"> 1. Pomoc w wypełnianiu wniosków o udzielenie pomocy rzeczowej. 2. Pomoc w udzielaniu wniosków o udzielenie pomocy finansowej. 3. Współpraca w celu poprawy jakości życia uczestników w społeczności lokalnej. 4. Współpraca w celu zapobieganiu wykluczeniu społecznemu.
Powiatowy Urząd Pracy w Lesku	<ol style="list-style-type: none"> 1. Uzyskanie informacji na temat możliwości odbycia szkoleń dla osób niepełnosprawnych. 2. Informowanie o ofertach pracy dla osób niepełnosprawnych. 3. Pomoc w pisaniu podań o staże i praktyki. 4. Organizacja szkoleń dla osób niepełnosprawnych.
Polski Związek Niewidomych koła w Rzeszowie i Lesku	<ol style="list-style-type: none"> 1. Uzyskiwanie informacji na temat szkoleń i kursów dla osób niewidomych. 2. Uzyskiwanie informacji na temat możliwości refundacji sprzętu pomagającego codziennym funkcjonowaniu. 3. Udział uczestników w imprezach integracyjnych organizowanych przez związek. 4. Pomoc w wypełnianiu wniosków o szkolenia i dofinansowanie.
Kontakt z poradniami specjalistycznymi	<ol style="list-style-type: none"> 1. Umawianie terminów wizyt u lekarzy specjalistów. 2. Pilnowanie terminowości przestrzegania wizyt przez uczestników.

Podmiot	Forma i realizacja	
	<ol style="list-style-type: none"> 3. Pomoc w dotarciu do gabinetów lekarskich. 4. Monitorowanie aktualnego stanu zdrowia uczestników Domu. 5. Pomoc w wypełnianiu wniosków na orzecznictwo. 6. Pomoc w wypełnianiu wniosków do ZUS. 7. Wypełnianie wniosków na turnusy rehabilitacyjne. 	
Kontakt z Oddziałami psychiatrycznymi w Żurawicy i Jarosławiu	<ol style="list-style-type: none"> 1. Informowanie o stanie zdrowia uczestników przebywających na leczeniu. 2. Przekazywanie zaleceń na temat postępowania po leczeniu w oddziale. 	
Kontakt z dziennymi oddziałami psychiatrycznymi w Lesku i Brzozowie	<ol style="list-style-type: none"> 1. Informowanie o aktualnym stanie zdrowia uczestników przebywających na leczeniu. 2. Kontakt z psychologami zatrudnionymi w placówce na temat zaleceń po leczeniu na oddziale. 3. Kontakt z psychiatrami zatrudnionymi w placówce na temat zaleceń po leczeniu. 4. Udział przedstawicieli oddziałów w spotkaniach wielkanocnych i wigilijnych. 	
Powiatowy Zespół do Spraw Orzekania o Stopniu Niepełnosprawności w Sanoku	<ol style="list-style-type: none"> 1. Pomoc w kompletowaniu dokumentacji oraz wniosków niezbędnych do ustalenia stopnia niepełnosprawności. 2. Opieka w wyjazdach na posiedzenia komisji orzekających. 	
Zakład Ubezpieczeń Społecznych oddział w Jaśle	<ol style="list-style-type: none"> 1. Pomoc w kompletowaniu dokumentacji medycznej uczestników wymaganej na komisjach lekarskich. 2. Opieka podczas wyjazdów na posiedzenia komisji orzekającej. 	
Kościołami i związkami wyznaniowymi	<ol style="list-style-type: none"> 1. Udział księdza z parafii podczas spotkania wielkanocnego. 2. Udział księdza z parafii podczas spotkania wigilijnego. 3. Udział uczestników w mszy podczas Świątowego Dnia Chorych. 4. Udział w spotkaniach organizowanych lub współorganizowanych przez Caritas. 	
Ośrodkami kultury i placówkami kulturalno - oświatowymi	Bieszczadzki Dom Kultury w Lesku	<ol style="list-style-type: none"> 1. Promocja twórczości artystycznej uczestników. 2. Udział w wystawach organizowanych przez BDK. 3. Udział w przedstawieniach i koncertach organizowanych przez BDK.
	Specjalny Ośrodek Szkolno –Wychowawczy	<ol style="list-style-type: none"> 1. Udział w rajdach organizowanych przez placówkę. 2. Udział w konkursie plastycznym.
	Centrum Informacji Turystycznej w Lesku	<ol style="list-style-type: none"> 1. Promocja ośrodka przez dostarczenie informatorów. 2. Wyjścia do Centrum Informacji Turystycznej.

Podmiot	Forma i realizacja	
	Klub seniora w Lesku	<ol style="list-style-type: none"> 1. Pomoc w organizacji imprez integracyjnych. 2. Udział przedstawicieli uczestników w spotkaniach i prelekcjach organizowanych przez klub.
	Stowarzyszenia „Ciepły wiatr” i „Partner”	<ol style="list-style-type: none"> 1. Współorganizacja Powiatowego Dnia Godności Osób niepełnosprawnych w Lesku.
	Polskie Stowarzyszenie Diabetyków koło w Lesku	<ol style="list-style-type: none"> 1. Pomoc w organizacji imprez integracyjnych. 2. Udział uczestników Domu w szkoleniach i prelekcjach na temat cukrzycy organizowanych przez stowarzyszenie.
	Stowarzyszenie „Nowe otwarcie” w Rzeszowie	<ol style="list-style-type: none"> 1. Informacje na temat szkoleń i staży dla osób niepełnosprawnych organizowanych przez stowarzyszenie. 2. Udział w szkoleniach organizowanych przez stowarzyszenie.
Urząd Miasta Sanok	<ol style="list-style-type: none"> 1. Udział w olimpiadzie Osób Niepełnosprawnych w Sanoku. 	
Warsztaty Terapii zajęciowej w Huzelach	<ol style="list-style-type: none"> 1. Udział w spotkaniach integracyjnych. 1. Transport uczestników do placówki na podstawie porozumienia 	
Środowiskowe Domy Samopomocy województwa Podkarpackiego	<ol style="list-style-type: none"> 1. Wyjazd na przedstawienie jasełkowe do ŚDS w Ustrzykach Dolnych. 2. Przegląd kolęd i pastorałek w Brzozowie. 3. Zabawa karnawałowa w ŚDS Bircza. 4. Powiatowy Dzień Godności Osób Niepełnosprawnych w Birczy. 5. Przegląd filmowy zorganizowany przez ŚDS w Spie. 6. Zawody pływackie w Ustrzykach Dolnych. 7. Udział w obchodach XV - lecia ŚDS w Bliznym. 8. Warsztaty kulinarne w ŚDS w Birczy. 9. Przegląd twórczości artystycznej Środowiskowych Domów samopomocy w Tarnobrzegu. 10. Wyjazd na wycieczkę do Kazimierza Dolnego i Sandomierza organizowaną przez SDS w Zagórz. 11. Wyjazd na spartakiadę do Baranowa Sandomierskiego z ŚDS w Zagórz. 12. Przegląd kabaretów w ŚDS w Dynowie. 	

Podmiot	Forma i realizacja
	13. Udział w zabawie andrzejkowej w ŚDS w Kąkolówce. 14. Zabawa andrzejkowa w ŚDS w Wolicy. 15. Zabawa andrzejkowa w ŚDS w Zagórzcu.
Dom Pomocy Społecznej w Moczarach	1. Wyjazd na 30-lecie. 2. Udział w turnieju szachowym. 3. Udział w rajdzie na Połoninę Caryńską.

Współpraca z rodzinami uczestników

Środowiskowy Dom Samopomocy kontaktuje się z rodzinami uczestników w okresie ich przebywania w placówce. Rodzina lub opiekun otrzymuje informacje na temat warunków jakie należy spełnić począwszy od złożenia wymaganej dokumentacji po informacje wstępną na temat działalności ośrodka. Zostają poinformowani o zakresie planu wspierająco – aktywizującego dopasowanego do indywidualnych potrzeb uczestnika. Stały kontakt w zaostrzeniach choroby oraz w sytuacjach konfliktowych. Przedstawiciele rodzin brali udział w spotkaniach integracyjnych: wigilii, spotkaniu wielkanocnym.

Kalendarz spotkań kulturalno - artystycznych

Bardzo istotnym elementem rehabilitacji społecznej jest udział osób niepełnosprawnych w różnego rodzaju imprezach oraz spotkaniach. Ich głównym celem jest przede wszystkim wzajemna integracja, możliwość zaprezentowania własnej twórczości oraz osiągnięć terapii zajęciowej. Uczestnicy Środowiskowego Domu Samopomocy brali aktywny udział w licznych spotkaniach i imprezach organizowanych w placówce oraz przez inne ośrodki.

Spotkania kulturalno - artystyczne zorganizowane przez Środowiskowy Dom Samopomocy w Lesku:

Zabawa karnawałowa w Domu Ludowym w Łukawicy.

Śniadanie wielkanocne.

Wycieczka do Przemyśla.

Wyjazdy do kina.

Wycieczka do Koszyc.

Zabawa andrzejkowa.

Zabawa mikołajkowa w PTSM „Bieszczadnik w Lesku”

Spotkanie wigilijne.

Obchody imienin uczestników.

Organizacja obchodów świąt państwowych (akademie, prelekcje, prezentacje multimedialne).

4. Ocena realizacji zadań i ewentualne wnioski w tym informacje o planowanych zmianach w funkcjonowaniu Domu

Środowiskowy Dom samopomocy w Lesku udziela wsparcia osobom niepełnosprawnym tj. osobom przewlekłe psychicznie chorym, osobom z niepełnosprawnością intelektualną, osobą wykazującym inne przewlekłe zaburzenia czynności psychicznych. Dodatkową kategorią usług była realizacja programu „Za życiem”, którymi objęte były osoby z niepełnosprawnościami sprzężonymi. Działania realizowane przez ŚDS w Lesku pozwalają na zaspokojenie podstawowych potrzeb życiowych. Są to potrzeby bezpieczeństwa, akceptacji przez innych, zrozumienia, tolerancji, pomocy. Środowiskowy Dom Samopomocy w Lesku realizował zadania zgodne z przepisami prawnymi, programami i planami. Prowadzone działania miały pozytywny wpływ na zachowanie i samoocenę uczestników. Treningi pozwalają na lepsze funkcjonowanie w otaczającej rzeczywistości, co wpływa na poprawę jakości życia, zaradności osobistej radzeniem sobie z problemami życia codziennego. Możliwość kontaktu z innymi, poznania nowych ludzi, integracji ze społecznością lokalną i uczestnikami z innych placówek daje możliwość zapobiegania wykluczeniu i izolacji społecznej osób niepełnosprawnych. Branie udziału w treningach realizowanych w Środowiskowym Domu Samopomocy pozwala na zwiększenie otwartości i samodzielności w sytuacjach życia codziennego. Dzięki zajęciom lepiej radzą sobie w otaczającej rzeczywistości i łatwiej jest im przezwyciężać problemy z którymi spotykają się każdego dnia. Uczestnikom zajęć umożliwiono rozwój kulturalny i osobowościowy, dbano o utrzymanie w optymalnej kondycji fizycznej, podniesienie samooceny i umiejętności interpersonalnych uczestników, zwiększenie samodzielności życiowej osób przewlekłe psychicznie chorych, osób z niepełnosprawnością intelektualną oraz osób wykazujących inne przewlekłe zaburzenia czynności psychicznych

Planowane zmiany:

Ważnym i istotnym zadaniem Domu będzie podnoszenie kwalifikacji zawodowych pracowników w celu sprawniejszego i bardziej efektywnego wykonywania potrzebnych funkcji. Pracownicy Domu będą brali czynny udział w planowanych szkoleniach wewnętrznych i zewnętrznych co wpłynie na podwyższenie kompetencji wiedzy z zakresu

działań pomocowych skierowanych na osoby z niepełnosprawnościami sprzężonymi lub spektrum autyzmu, oraz osób wymagających treningów umiejętności komunikacyjnych. Ponadto będzie inicjował działania zmierzające do rozszerzenia form zajęć wspierająco – aktywizujących. Efektem tego będzie podniesienie jakości w zakresie wzrostu standardu życia uczestników oraz wzrostu standardu świadczonych usług. Dalszym kierunkiem rozwoju Domu będzie wzbogacenie oferty usług przez zorganizowanie sali sensorycznej. Planowane są dalsze działania w ramach standaryzacji tj. zakupu busa do przewozu osób niepełnosprawnych.

XIII. INSTYTUCJE KULTURY

1. Bieszczadzki Dom Kultury

e-mail: bdk_lesko@poczta.onet.pl

Bieszczadzki Dom Kultury w Lesku jest instytucją kultury działającą w oparciu o ustawę z dnia 25 października 1991 r. (Dz. U. z 2001 r. Nr 13 poz. 123 z późn. zm.) o organizowaniu i prowadzeniu działalności kulturalnej oraz na podstawie statutu nadanego Uchwałą Rady Gminy Nr XXIII/170/08 z dnia 28.05.2008 roku, wpisaną do Rejestru Instytucji Kultury pod nr 1/2000

Zadania Bieszczadzkiego Domu Kultury realizowane były zgodnie z planem finansowym, w oparciu o dotację z budżetu gminy oraz dochody własne.

Baza lokalowa:

- siedziba Bieszczadzkiego Domu Kultury – ul. Piłsudskiego 1, Lesko
- Synagoga – Galeria sztuki, ul. Berka Joselewicza 16, Lesko.

Kadry

Stan zatrudnienia na dzień 31.12.2018 r.: 9 i ½ etatu

Umowy cywilno – prawne: 9 osób, m. in. instruktorzy tańca, redaktor gazety „ Echo Bieszczadów”, inspektor BHP, pracownik gospodarczy.

Finanse:

- dotacja podmiotowa z budżetu gminy – 820.000,00 zł

- przychody własne – 99.913,70 zł, w tym: przychody BDK – 91.443,70 zł, darowizny – 5.970,00 zł, dofinansowanie w ramach projektu – 2.500,00 zł.

Przychody ogółem: 919.913,70 zł

Koszty ogółem: 916.228,71

Realizacja celów statutowych

Działalność statutowa BDK realizowana była poprzez inicjowanie, programowanie i organizowanie przedsięwzięć kulturalno-edukacyjnych, nadzorowanie i udzielanie pomocy merytorycznej i sprzętowej instytucjom i organizacjom zajmującym się działalnością społeczno-kulturalną na terenie gminy Lesko.

Bieszczadzki Dom Kultury współpracował ze szkołami, placówkami opiekuńczo-wychowawczymi oraz organizacjami pozarządowymi z terenu gminy, powiatu leskiego, sanockiego, Polskim Związkiem Emerytów, Rencistów i Inwalidów, Polskim Związkiem Niewidomych i Niedowidzących, Polskim Związkiem Filatelistów-oddział Lesko, Towarzystwem Miłośników Leska i Okolic, Niepublicznym Przedszkolem „Wesoły ludek”, Klubem Sportowym Sanovia, Stowarzyszeniem „Ciepły wiatr”, Niepubliczną Szkołą Muzyczną I st. w Lesku, Klubem 60+, Kołami Gospodyń Wiejskich Gminy Lesko, Przedsiębiorcami z terenu Gminy Lesko, Agencją Artystyczną Event Art., Agencją Artystyczną Kukawasy, Agencją Electrico Events

W omawianym okresie sprawozdawczym w Bieszczadzkim Domu Kultury funkcjonowało pięć sekcji stałych oraz trzy kluby.

Sekcje stałe:

Sekcja plastyczna – 40 osób

Zajęcia plastyczne dla dzieci i młodzieży odbywały się w 4 grupach wiekowych:

kl. I – 1 raz w tygodniu – 1 godzina

kl. I – III – 1 raz w tygodniu – 1 godzina

kl. IV – V – 1 raz w tygodniu – 1 godzina

szkoły ponadpodstawowe – 1 raz w tygodniu – 1 ½ godziny

W ramach kształcenia plastycznego uczestnicy zajęć zdobywają wiedzę związaną ze sztukami plastycznymi, a twórczość własna pozwala im rozwijać umiejętności związane z warsztatem plastycznym.

Sekcja muzyczna – 15 osób

Zajęcia odbywały się 4 razy w tygodniu – 2 godziny.

łącznie 8 godzin tygodniowo.

W ramach zajęć dzieci i młodzież zdobywają wiedzę teoretyczną z zakresu muzyki, nabywają umiejętności gry na instrumentach. Nauka gry na pianinie, keyboardzie, akordeonie oraz gitarze odbywała się w toku indywidualnym.

Sekcja taneczna – 102 osoby

Zajęcia taneczne dla dzieci i młodzieży odbywały się w 4 grupach wiekowych:

Kijanki – zajęcia 2 razy w tygodniu – 1 godzina

Mini Żabki – zajęcia 2 razy w tygodniu – 1 godzina

Bieszczadzkie Żabki – zajęcia 2 razy w tygodniu – 1 godzina

Foks – zajęcia 2 razy w tygodniu – 1 godzina

Zajęcia są podzielone z uwzględnieniem wieku oraz stopnia zaawansowania uczestników. Praca z zespołami opiera się na opracowywaniu i doskonaleniu różnych układów tanecznych, doskonaleniu sprawności ruchowej, koordynacji i muzykalności.

W omawianym okresie zespoły taneczne działające przy BDK brały udział w lokalnych i ogólnopolskich konkursach tańca: V Ogólnopolskim Festiwalu Tańca Taneczne Inspiracje w Biłgoraju, Międzynarodowym Konkursie Tańca w Koninie – Nagroda główna „Aplauz uśmiechu”, XXX Przeglądzie Dziecięcych Zespołów Tanecznych w Krośnie Kaczucha 2018 – II miejsce i III miejsce, XVI Międzynarodowym Festiwalu Zespołów Tanecznych o Puchar Rzecha w Rzeszowie, XVIII Ogólnopolskich Andrzejkowych Spotkaniach Tanecznych w Jaśle – II miejsce, V Przeglądzie Dziecięcych i Młodzieżowych Zespołów tanecznych Roztańczona Barbórka w Sieniawie, 26 Mikołajkowych Spotkaniach Tanecznych w Krośnie – II miejsce.

Dziecięcy zespół ludowy Bezmiechowskie Słoneczka – 10 osób

Zajęcia 1 raz w tygodniu – 2 godziny

Zajęcia dla dzieci z klas I – IV

Praca z zespołami opiera się na opracowywaniu i doskonaleniu różnych układów tańców ludowych, doskonaleniu sprawności ruchowej, koordynacji i muzykalności.

Orkiestra dęta – 20 osób

Próby orkiestr – 1 raz w miesiącu – 2 godziny

Próby – zajęcia indywidualne – 2 razy w tygodniu.

W omawianym okresie Orkiestra dęta wzięła udział w : obchodach 227 Rocznic Uchwalenia Konstytucji 3 Maja, obchodach Dni Leska, obchodach 100 Rocznic Odzyskania Niepodległości, Dożynkach Gminnych Lesku, otwarciu Międzynarodowych Zawodów w Wędkarstwie Muchowym. w Lesku.

Zespół wokalny Leszczanie – 8 osób

Próby zespołu odbywały się 1 raz w tygodniu – 1 godzina

Leszczanie to grupa seniorów, którzy tworzą swój repertuar korzystając ze źródeł ludowych. Zespół wykonuje głównie utwory starsze, niejednokrotnie już zapomniane.

Kluby:

Klub seniorów – 35 osób

Spotkania – 1 raz w tygodniu – 2 godziny

W ramach działalności klubu, w 2018 roku zorganizowano spotkania edukacyjno – informacyjne z: pracownikiem banku, prawnikiem, notariuszem, strażakiem, funkcjonariuszami policji oraz spotkania okolicznościowe z okazji: Dnia kobiet, Świąt Wielkanocnych, Świąt Bożego Narodzenia.

Klub rękodzielników 60+ – 10 osób

Spotkania klubu odbywały się od miesiąca listopada 2018 roku – 1 raz w tygodniu – 2 godziny.

Członkowie klubu tworzą rękodzieło wykorzystując różnorodne materiały i techniki manualno-plastyczne. W roku 2018 rękodzielnicy wystawiali swoje prace w Małej Galerii BDK oraz na Jarmarku Bożonarodzeniowym.

Klub poetycki – 10 osób

Spotkania - 1 raz w miesiącu – 2 godziny

Zajęcia stałe:

Zajęcia szachowe dla dzieci – 12 osób

Zajęcia odbywały się 1 raz w tygodniu - 2 ½ godziny

W ramach zajęć uczestnicy uczyli się zasad gry w szachy, która rozwija logiczne myślenie, pamięć i koncentrację.

Zumba – 12 osób

Zajęcia prowadzone od miesiąca września 2018 roku.

Zajęcia – 1 raz w tygodniu – 1 godzina

Zumba strong – 12 osób.

Zajęcia prowadzone od miesiąca września 2018 roku.

Zajęcia – 1 raz w tygodniu – 1 godzina

Działalność kulturalno – rozrywkowa	
01 stycznia 2018 r. – 31 lipca 2018 r.	
Wystawy	<p>1. W Galerii Sztuki Synagoga zorganizowano kolejną edycję wystawy „Bieszczadzkie zadumania”. W okresie od 1 maja do 15 października, obejrzyć można było prace ok. 80 artystów: malarstwo, grafikę, rzeźbę, rękodzieło artystyczne. Prace wystawiane w Galerii Synagoga inspirowane są Bieszczadami: bieszczadzką kulturą, pejzażami, legendami;</p> <p>2. 10. 01 – 11. 02 – Wystawa malarstwa śp. Grzegorza Grzebieniowskiego;</p> <p>3. 16. 02 – 09. 03 – Wystawa prac uczniów Zespołu Szkół Technicznych i Artystycznych w Lesku;</p> <p>Na wystawie można było obejrzyć prace wykonane w pracowni projektowania graficznego, pracowni podstaw projektowania oraz aranżacji przestrzeni, pracowni rysunku i malarstwa ;</p> <p>4. 10.03 – 05. 04 – Wystawa fotografii Lidii Tuł-Chmielewskiej „Bieszczadzkie łąki”;</p> <p>5. 06. 04 – 04. 05 - Wystawa poplenerowa zwieńczająca projekt pn. „KOLOR AKSAMITU ”. W projekcie brali udział malarze, rzeźbiarze, muzycy i poeci. . Głównymi miejscami plenerów były: Akerman, Werchowyna (Ukraina), Polska. Artyści biorący udział w projekcie pochodzili z Ukrainy, Polski, Łotwy, Rumunii, Słowacji i Japonii.</p> <p>6. 08. 06 – 20. 09 – Wystawa fotograficzna „Łowcy świtów”. Autorami prac byli młodzi ludzie zafascynowani pięknem krajobrazów uchwyconych o poranku, w blasku wschodzącego słońca.</p>
Spektakle teatralne	<p>Spektakle zespołów amatorskich:</p> <p>1. 08. 01 – Jasełka - Ruch Apostolstwa Młodzieży w Lesku - 1 przedstawienie,</p> <p>2. 25.03 – Inscenizacja Męki Pańskiej - Apostolstwa Młodzieży w Lesku - 1 przedstawienie,</p>
Koncerty	<p>1. Koncert operetkowy w wykonaniu Mileny Lange i Pawła Trojaka,</p> <p>2. Koncert muzyki disco polo w wykonaniu zespołu EFEKT,</p> <p>3. Koncert Renaty Przemek,</p> <p>4. Koncert muzyki żydowskiej w wykonaniu Jerzego Wójcika.</p>
Imprezy cykliczne	<p>1. Dni Leska 23 – 26 maja W programie obchodów Dni Leska znalazły się: Żakinada, Sportowo –</p>

Działalność kulturalno – rozrywkowa	
01 stycznia 2018 r. – 31 lipca 2018 r.	
	<p>Profilaktyczny Turniej o Puchar Burmistrza Miasta i Gminy, interaktywny program dla dzieci „Fruktaki zdrowia smaki” oraz koncert zespołu EFFECT</p> <p>2. Bieszczadzkie lato z książką W dniu 15 czerwca odbyło się 12 Bieszczadzkie lato z książką, w którym uczestniczyły wybitne polskie osobowości ze świata kultury, nauki i sztuki: Wojciech Widłak - autor serii książek dla dzieci, Jerzy Bralczyk - polski językoznawca, profesor nauk humanistycznych, specjalista w zakresie mediów, reklamy i polityki, Michał Kleiber - profesor nauk technicznych, nauczyciel akademicki, od 2007-2015 prezes PAN, Teresa Sukniewicz-Kleiber - polska lekkoatletka olimpijska, Henryk Sawka - polski rysownik, satyryk i ilustrator, Zygmunt Miłoszewski - powieściopisarz i publicysta, Lucyna Kirwil –językoznawca i psycholożka, adiunkt Wydziału Psychologii SWPS, Maciej Wierzyński -dziennikarz telewizyjny i publicysta, któremu towarzyszyła żona Ewa. Spotkania prowadzili: Michał Ogórek - polski dziennikarz, felietonista i satyryk, Jerzy Kisielewski - polski dziennikarz radiowy i telewizyjny, satyryk, krytyk filmowy, Marek Przybylik – polski dziennikarz, nauczyciel akademicki. Bieszczadzkie lato z książką zakończył koncert Renaty Przemek.</p> <p>3. Country w Bieszczadach W dniach 6 – 7 lipca odbyła się XXXI edycja Country Bieszczadach. Na scenie leskiego amfiteatru wystąpiło 5 zespołów country: Ola Nowak Band, Nasza Paczka, Klakson, Caroline and the lucky ones i Strefa 50. Koncertom towarzyszył 21 Złot motocyklowy.</p>
01 sierpnia 2018 r. – 31 grudnia 2018 r.	
Wystawy	<ol style="list-style-type: none"> 26. 08 – 04. 10 – Wystawa Rysunku i malarstwa Agnieszki Słowik – Kwiatkowskiej. Agnieszka Słowik – Kwiatkowskiej maluje nostalgiczne pejzaże, niezwykle - pełne zadumy portrety, kwiaty, oraz promieniujące energią obrazy przedstawiające konie. 07. 11 – 04. 12 - Wystawa „Dawne Lesko w latach 1918-1939”. Bogata ikonografia przedstawiała Lesko z lat 20-tych i 30-tych ubiegłego stulecia, jego mieszkańców, gospodarkę, architekturę, kulturę. 14. 12 – 25. 01 2019 r. - Wystawa „Sto Portretów Ślubnych na 100 – lecie Niepodległości”. Na wystawie wyeksponowane były portrety ślubne mieszkańców Bieszczadów ich rodziców i dziadków, z lat 1918 – 2018. 17 - 18.12 – Wystawa rękodzieła „ Bożonarodzeniowe cudeńka”
Spektakle teatralne	<p>Spektakle dla dzieci:</p> <ol style="list-style-type: none"> 05. 09 – Spektakl „Zielony Kopciuszek” – interaktywny spektakl muzyczny przypominający dzieciom jak ważne jest poszanowanie przyrody, utrwalający i poszerzający wiedzę na temat zasad segregacji odpadów oraz ochrony powietrza przed zanieczyszczeniami - Teatr

Działalność kulturalno – rozrywkowa	
01 stycznia 2018 r. – 31 lipca 2018 r.	
	<p>Kultureska z Krakowa – 2 przedstawienia.</p> <p>2. 08.11 – Spektakl „Opowieści z naszego dzieciństwa” - przygotowany z myślą o przypomnieniu baśni, niosących pozytywne i ponadczasowe przesłania. Narratorem opowieści jest Ole Zmruż-oczko, który co wieczór przedstawia dzieciom coraz to nowe „bajki na dobranoc” – Teatr ARTENES z Wrocławia – 3 przedstawienia.</p> <p>Spektakle dla młodzieży:</p> <p>1. 05.11 – „ Skąd nasz ród” – Teatr ARTENES z Wrocławia – 1 przedstawienie</p> <p>2. 06. 11 – Spektakl „Wspomnienia narkomanki” – Teatr Lektur z Kielc – 1 przedstawienie,</p> <p>Spektakle zespołów amatorskich:</p> <p>1. 08. 11 – Spektakl „Niepodległa” – Uczniowie Zespołu Szkół Leśnych w Lesku – 1 przedstawienie</p>
Koncerty	1. Koncert zespołu Pogotowie Artystyczne – Muzyczne Dożynki
Imprezy cykliczne	<p>1.Dożynki Gminne</p> <p>W dniu 19 sierpnia odbyły się Dożynki Gminne, w których wzięło udział 8 wsi Gminy Lesko. Na scenie zaprezentowały się korowody ze wsi: Jankowce, Glinne, Bachława, Średnia Wieś, Hoczew, Łukawica, Bezmiechowa Dolna, Bezmiechowa Górna. Obchody Święta Plonów zakończyły się wspólną biesiadą i zabawą taneczną.</p> <p>2.„Senioriada”</p> <p>W dniach 30.11 – 01-12 odbył się IX przegląd amatorskiej twórczości artystycznej seniorów. W przeglądzie wzięły udział zespoły śpiewacze i wokalne z Ustrzyk Dolnych, Uherzec, Hoszowa, Sanoka i Leska, amatorskie zespoły teatralne z Sanoka i Leska, poeci i gawędziarze. Przeglądowi towarzyszyła wystawa rękodzieła wykonanego przez seniorów.</p> <p>3.I Jarmark Bożonarodzeniowy</p> <p>W dniach 21 – 23 grudnia odbył się I Jarmark Bożonarodzeniowy. W jarmarku wzięło udział 20 – tu wystawców, którzy zaprezentowali dekoracje świąteczne, domowe ciasta, potrawy, nie zabrakło również stoisk z odzieżą zimową. Jarmarkowi towarzyszyły konkursy na najciekawsze przebrania, przegląd Grup Kolędniczych. Nie tylko najmłodszy, ale również starsi mieszkańcy gminy mogli spotkać się z Mikołajem.</p> <p>4.Sylwester na Rynku</p> <p>Nowy Rok mieszkańcy gminy powitali na leskim Rynku, gdzie mogli podziwiać pokaz laserowo – ledowy przygotowany przez uczestników programu „Mam Talent” grupę Led Transformers. O dobrą muzykę zadbał DJ Juri z Agencji Artystycznej EventArt. Tradycyjnie o północy odbył się pokaz sztucznych ogni.</p>

Święta narodowe i uroczystości rocznicowe

- 227 Rocznicy Uchwalenia Konstytucji 3 Maja
- 100 Rocznicy Odzyskania Niepodległości,
- Międzynarodowego Dnia Pamięci Ofiar Holocaustu.

Projekty grantowe

W terminie 01 – 28 września 2018 roku BDK realizował projekt grantowy „Chcemy być eko!”. Celem projektu było podniesienie świadomości ekologicznej mieszkańców gminy Lesko. W projekcie, w ramach którego zorganizowano 2 spektakle teatralne pt. „Zielony Kopciuszek – Teatr Kultureska z Krakowa, konkurs plastyczny oraz konkurs wiedzy ekologicznej uczestniczyli uczniowie szkół podstawowych gminy Lesko: Szkoły Podstawowej w Lesku, Zespołu Szkół samorządowych w Średniej Wsi, Zespołu Szkół Samorządowych w Hoczwii, Szkoły Podstawowej Fundacji Elementarz w Manastercu, Szkoły Podstawowej Fundacji Elementarz w Bezmiechowej oraz wychowankowie Specjalnego Ośrodka Szkolno – Wychowawczego w Lesku i Środowiskowego Domu Samoopieki w Lesku. Łącznie w realizacji projektu wzięło udział 213 osób. Projekt został sfinansowany ze środków „Europejskiego Funduszu Rolnego na rzecz Rozwoju Obszarów Wiejskich Europa inwestująca w obszary wiejskie”.





W 2018 roku Bieszczadzki Dom Kultury organizował imprezy oraz konkursy tematyczne: zabawę karnawałową dla dzieci – zabawa integracyjna dla dzieci w wieku przedszkolnym i wczesnoszkolnym, konkurs tańca "Własne twórczości" – w konkursie uczestniczyły dzieci i młodzież z działających przy BDK zespołów tanecznych, konkurs na „ Najpiękniejszą szopkę i kartkę bożonarodzeniową”, konkurs na „Najciekawsze przebranie kolędnicze”, „Taneczne powitanie lata” – występ zespołów tanecznych BDK – prezentacja dorobku artystycznego.

W omawianym okresie Bieszczadzki Dom Kultury obsługiwał pod względem merytorycznym i technicznym (nagłośnienie i oświetlenie): 26 Finał WOŚP, występ Przedszkola im. Misia Uszatka z okazji Dnia Babci i Dziadka, koncert z okazji Dnia Żołnierzy Wyklętych, Festiwal Piosenki Harcerskiej, Przegląd teatralny „Kurtyna wyobraźni, koncert wiosenny Niepublicznej Szkoły Muzycznej I st. w Lesku, Święto Patrona oraz zakończenie roku szkolnego Gimnazjum Publicznego w Lesku, zakończenie roku szkolnego Niepublicznej Szkoły Muzycznej I st. W Lesku, Wojewódzki Złot PTSM, widowisko patriotyczne w wykonaniu wychowanków Specjalnego Ośrodka Szkolno – Wychowawczego w Lesku, Jubileusz 50-lecia pożycia małżeńskiego.

W omawianym okresie sprawozdawczym Bieszczadzki Dom Kultury współpracował z rozgłośniami radiowymi: Radio Żółte Przeboje, Radio Rzeszów, Radio Relax oraz TV Rzeszów, TV Obiektyw.

W omawianym okresie sprawozdawczym, we wszystkich imprezach i uroczystościach organizowanych przez Bieszczadzki Dom Kultury wzięło udział około 15 tysięcy osób

Na stronie internetowej www.bdk.lesko.pl na bieżąco zamieszczane były relacje z przeprowadzonych imprez, zapowiedzi planowanych imprez oraz harmonogram zajęć dla różnych grup odbiorców. Prezentowane były informacje o zespołach artystycznych funkcjonujących w BDK oraz artystach promujących się poprzez wystawy organizowane przez naszą instytucję. Działalność BDK promowana była w mediach – radio, telewizja, prasa.

„Seniariada” – fotorelacja





Mikołajki-fotorelacja





I Jarmark Bożonarodzeniowy – fotorelacja



Sylwester 2018/2019 – fotorelacja



Plan imprez Bieszczadzkiego Domu Kultury w Lesku na rok 2019

Lp.	Miesiąc - impreza
1.	<p><u>STYCZEŃ:</u></p> <ul style="list-style-type: none"> - Jasełka - Ruch Apostolstwa Młodzieży w Lesku – 3 przedstawienia, - Wielka Orkiestra Świątecznej Pomocy - finał konkursu na szopkę i kartkę bożonarodzeniową – wspólne kolędowanie - Dzień Holokaustu – prelekcja dr J. Potaczek, - Koncert Gonda-Bader Duo – muzyka klezmerska - Wystawa „Sto Portretów Ślubnych na 100 – lecie Niepodległości
2.	<p><u>LUTY:</u></p> <ul style="list-style-type: none"> - Spektakl dla dzieci „W krainie lawendowego Rycerza” - Teatr Artenes - Spektakl dla młodzieży „Dziady II” – Teatr Artenes - Koncert Karnawałowo – Walentynkowy „Przetańczyć całą noc” – opera, operetka, musical - Ferie z BDK – konkurs plastyczny, gry i zabawy z animatorami, Legendy Bieszczadzkie (wspólne czytanie), pokaz ratownictwa medycznego, warsztaty kukielkowe - Zabawa noworoczna dla dzieci - Koncert noworoczny – Niepubliczna Szkoła Muzyczna w Lesku
3.	<p><u>MARZEC:</u></p> <ul style="list-style-type: none"> - Dzień Kobiet na wesoło – spektakl teatralny „Separacja?” Scena RODE - Konkurs tańca „Własne inspiracje” o puchar Burmistrza Miasta i Gminy Lesko - Konkurs wiedzy o Teatrze i Przegląd Teatralny „Kurtyna Wyobraźni” - Warsztaty rękodzieła – dekoracje wielkanocne - Wystawa – Pracownia Projektowania Graficznego - Wystawa – Marek Burdzy – malarstwo
4.	<p><u>KWIECIEŃ:</u></p> <ul style="list-style-type: none"> - Wystawa „Wielkanocne cudeńka” - Jarmark Wielkanocny - Misterium Męki Pańskiej – Ruch Apostolstwa Młodzieży w Lesku – 2 przedstawienia - Wystawa – Małgorzata Wojnar, Katarzyna Oczóś – malarstwo - Koncert kameralny – Niepubliczna szkoła Muzyczna - Olimpiada Gier Podwórkowych
5.	<p><u>MAJ:</u></p> <ul style="list-style-type: none"> - Wernisaż wystawy „Bieszczadzkie Zadumania” – Wystawa w Galerii Sztuki Synagoga - Koncert zespołu Reisha Trio – muzyka klezmerska - 228 Rocznica uchwalenia Konstytucji 3 Maja - Spektakl teatralny dla dzieci – Co w trawie piszczy – Edu Artis - Wystawa Jacek Lipiński „Drewniane opowieści” - Dni Leska: koncert zespołów Sliders, Kapitał, Teleport, The Endless River, koncert zespołów Megustar, Fanatic, Rompey, spektakl teatralny
6.	<p><u>CZERWIEC:</u></p>

Lp.	Miesiąc - impreza
	<ul style="list-style-type: none"> - Dzień Dziecka - Taneczne Powitanie Lata – występ zespołów tanecznych BDK - Bieszczadzkie Lato z książką – spotkania autorskie, - Koncert zespołu DGZZ (Daniel Gałązka) - Wystawa – Jacek Lipiński „Drewniane opowieści”
7.	<p><u>LIPIEC:</u></p> <ul style="list-style-type: none"> - Country w Bieszczadach
8.	<p><u>SIERPIEŃ:</u></p> <ul style="list-style-type: none"> - Koncert Chóru Halka – Piekary Slaskie
9.	<p><u>WRZESIEŃ:</u></p> <ul style="list-style-type: none"> - Dożynki Gminne - 135-lecie Orkiestry Dętej BDK - Pożegnanie lata – koncert rockowy - Wystawa – Marek Kordyaczny - rysunek
10.	<p><u>PAŹDZIERNIK:</u></p> <ul style="list-style-type: none"> - Wojewódzki Zlot Młodzieżowy PTSM - Spektakl dla dzieci „Czerwony kapturek” – Teatr NEMNO - Koncert – Teatr Piosenki Francuskiej – Edit Piaff - Spektakl – Teatr Przedmieście
11.	<p><u>LISTOPAD:</u></p> <ul style="list-style-type: none"> - Narodowe Święto Niepodległości 11 listopada - Spektakl – Zespół Szkół Leśnych - Kabaret Łowcy . B - Wystawa – Sanocki Klub Fotograficzny - fotografia - IX Przegląd Twórczości Artystycznej Seniorów „SENIORIADA” - Warsztaty rękodzieła – dekoracje bożonarodzeniowe
12.	<p><u>GRUDZIEŃ:</u></p> <ul style="list-style-type: none"> - Mikołajki z BDK - Wystawa „Bożonarodzeniowe cudeńka” - Jarmark Bożonarodzeniowy - Sylwester na Rynku

2. Powiatowa i Miejska Biblioteka Publiczna

1) Czytelnictwo

Lp.	Nazwa i adres placówki	Liczba czytelników	Wypożyczenia książek	Wypożyczenia czas. bieżących	Wypożyczenia dok. audiowizua. i elektronicznych
1.	PiMBP 38-600 Lesko, ul. Piłsudskiego 4	1 565	29 945	5 996	brak
2.	Bezmiechowa Dolna – Filia,	72	879	173	
3.	Hoczew – Filia,	193	2 217	138	
4.	Łukawica – Filia,	29	284	69	
5.	Średnia Wieś – Filia,	253	3 683	530	
	Razem	2 112	37 008	6 906	

W 2018 r. w bibliotece głównej czyli w Powiatowej i Miejskiej Bibliotece Publicznej w Lesku prowadzone były wypożyczenia i rejestracja czytelników za pomocą systemu komputerowego SOWA SQL firmy Sokrates-software.

W filiach nie korzysta się z systemu komputerowego ze względu na brak środków finansowych. Księgozbiór filii jest całkowicie wprowadzony do bazy w systemie SOWA SQL. Stąd łatwość w przeprowadzeniu inwentaryzacji księgozbioru (skontrum).

W porównaniu do 2017 r. w bibliotekach na terenie gminy nastąpił spadek liczby zarejestrowanych czytelników o 53 osoby tj. o 2,5 %. Niniejszy spadek miał miejsce w filiach w Bezmiechowej, Łukawicy oraz w Średniej Wsi. Zniwelowało to niewielki wzrost czytelników jaki miał miejsce w Lesku i Hoczwi.

Liczba odwiedzin w bibliotekach (wypożyczalnia) – 18 834.

- w tym aktywnie wypożyczający (aktywnie wypożyczający to czytelnicy, którzy pożyczili w danym roku chociaż jedną książkę): 2112.

W porównaniu do roku 2017 nastąpił wzrost o 3030 odwiedzin, tj. 16,1 %.

Liczba odwiedzin w czytelnich – 1979.

- w czytelniach internetowych – 1997.

Odnotowano niewielki wzrost odwiedzin w czytelni w porównaniu 2017 r. Odnotowano spadek liczby osób korzystających z Internetu (o 293 odwiedzin).

Liczba wypożyczeń na zewnątrz:

- książek 37 008 wol., wzrost o 5 484 wol.
- wypożyczenia czasopism (na miejscu i na zewnątrz) – 6906, wzrost o 608 wypożyczeń czasopism,
- jednostek zbiorów specjalnych – 0.

Liczba wypożyczeń w czytelniach:

- książek 1 138 wol.
- czasopism 4 294.

2) Zbiory biblioteczne

Na koniec 2018 r. księgozbiór PiMBP liczył **62 930 wol.** W ciągu roku przybyło **1 461 wol.**, w tym z zakupu **967 wol.**

Na zakup książek wydano 22 841,84 zł. Na tę kwotę złożyły się środki organizatora 9 341,84 zł oraz dotacja Ministra Kultury i Dziedzictwa Narodowego 13 500 zł.

Z księgozbioru usunięto 4 316 wol. na kwotę 5 638,05 zł.

3) Praca kulturalno-oświatowa w bibliotekach na terenie gminy

W ciągu 2018 roku biblioteki merytorycznie pracowały w oparciu o roczne plany pracy oraz kalendarium ważniejszych wydarzeń rocznicowych. Nie w każdej filii prowadzona jest praca kulturalno-oświatowa. Trudno jest na filiach zorganizować coś atrakcyjnego dla dzieci. W Bezmiechowej ogromną przeszkodą jest zimno w lokalu.

Biblioteka główna (PiMBP w Lesku) działa aktywnie w mieście, organizując wiele imprez o charakterze kulturalnym i edukacyjnym skierowanych do wszystkich grup wiekowych. Na miarę swoich możliwości działa filia w Hoczwi, kierując swą pracą w stronę dzieci.

W 2018 r. w bibliotekach na terenie gminy zorganizowano 215 spotkań o charakterze kulturalnym i edukacyjnym, w których uczestniczyło 3502 użytkowników.

W poszczególnych placówkach wyglądało to następująco:

Filia w Hoczwi – lekcje biblioteczne 5 razy, zajęcia podczas ferii, zajęcia z dziećmi z teatrykiem kamishibai, udział w Świącie Rodziny organizowanym przez szkołę;

Filia w Bezmiechowej – lekcje biblioteczne 4 razy.

PiMBP w Lesku:

Całoroczne zajęcia z programowania oraz cykliczne akcje dot. programowania – zajęcia 2 razy w tygodniu, dodatkowo zajęcia dla klas po wcześniejszym umówieniu się z instruktorem;

Działalność Dyskusyjnego Klubu Książki – 9 razy, spotkania autorskie

z M. Grzebałkowską, E. Cherezińską (wyjazd do Zagórza), grupa teatralna DKK, coroczne przygotowanie przedstawienia dla społeczności leskiej, występy w okolicznych domach kultury;

Gra miejska dla uczniów szkół średnich, gra miejska dla mieszkańców;

Bieszczadzkie Lato z Książką, spotkania z pisarzami i dziennikarzami –

Z. Miłoszewski, M. Przybylik, J. Bralczyk, L. Kirwil, M. Ogórek,

M. Wierzyński;

Projekt "O finansach w bibliotece" dla osób 50+, 5 spotkań, wzrost wiedzy ekonomicznej;

Konkursy: Bieszczady w poezji i piosence, Potyczki małego czytelnika, Mój przyjaciel wiersz,

Przegląd inscenizacji przedszkolnych;

Ferie w bibliotece – 6 razy podczas ferii;

Liczne zajęcia dla dzieci, w tym teatrzyk dla dzieci, zajęcia czytelniczo-plastyczne;

Warsztaty papiernicze z firmą Kalander – dzieci z klas młodszych z Leska, Olszanicy, Uherzec Mineralnych;

Lekcja historii z Maciejem Rędziniakiem historykiem z IPN z Rzeszowa dla uczniów szkół średnich – Niezłomni, Niepodległość;

Narodowe Czytanie – współpraca z Zespołem Szkół Leśnych, członkowie DKK;

Dyktando dla młodzieży starszej szkół podstawowych z Powiatu Leskiego;

Inne odczyty – Z. Lisik „Wirtualna podróż na Kresy”, R. Frodyma „Karpackie echa Wielkiej Wojny 1914/1915”;

Udział w projekcie „Mała książka – wielki człowiek” – wyprawki czytelnicze dla dzieci trzyletnich.

4) Pozostała działalność Biblioteki

PiMBP pełni zadania biblioteki powiatowej na mocy porozumienia między Powiatem Leskim a Gminą Lesko. W ramach działań biblioteki powiatowej miało miejsce szkolenie dla bibliotekarzy z powiatu – odbyły się warsztaty

z biblioterapii (I część). Miała miejsce wizytacja bibliotek w powiecie

(6 wyjazdów w 2018 r.).

PiMBP rejestruje piśmiennictwo dotyczące regionu Powiatu Leskiego wprowadzając rekordy do Systemu Bibliografii Regionalnej tworzonej przez WBP w Rzeszowie.

Prowadzone jest Cyfrowe Archiwum Tradycji Lokalnej. Na stronie www.archiwa.org umieszczono ponad 300 dokumentów (w tym zdjęcia) rejestrujących historię Leska i okolic. Najstarsze pochodzą jeszcze z XIX w.

5) Współczesne formy wypożyczeń

Współczesną formą wypożyczenia książek jest użytkowanie bibliotecznego programu komputerowego, w przypadku PiMBP w Lesku użytkowanym programem jest SowaSQL. Całość księgozbioru jest wprowadzona do bazy, ułatwia to wiele procesów bibliotecznych.

Dla czytelnika ułatwienie w korzystaniu z księgozbioru polega na:

- dostępie do katalogu on-line (katalog OPAC czyli publiczny dostęp do katalogu biblioteki),
- szybkim przeglądzie nowości wydawniczych,
- możliwości prolongaty wypożyczonych książek,
- możliwości zamówienia wypożyczonych przez innego czytelnika książek – po ustawieniu się w kolejce po konkretną pozycję, w momencie oddania tej książki przez poprzedniego czytelnika system wysyła pocztą elektroniczną zawiadomienie do oczekującego czytelnika o dostępności książki.

Inną formą wypożyczeń jest dostarczanie przez bibliotekarzy książek do domu osobom chorym, starszym, niepełnosprawnym.

Wśród imprez organizowanych przez PiMBP w Lesku są takie, w których Biblioteka była współorganizatorem w 2018 r. Były to:

- Międzynarodowy Dzień Pamięci o Ofiarach Holocaustu,
- Dni Leska – konkurs na najpiękniejszy strój podczas Żakinady,
- Bieszczadzkie Lato z Książką.

XIV. BEZPIECZEŃSTWO PUBLICZNE

1. Obrona Cywilna i Zarządzanie Kryzysowe

W ramach obowiązków Gminy, dotyczących szeroko rozumianego bezpieczeństwa realizowane są m.in. następujące rodzaje zadań:

- zadania związane z obronnością kraju,
- zadania z zakresu obrony cywilnej,
- zadania z zakresu zarządzania kryzysowego,
- zwalczanie skutków klęsk żywiołowych,
- zadania z zakresu powszechnego obowiązku obrony,
- zadania z zakresu ochrony zdrowia.

Dla potrzeb mieszkańców funkcjonuje telefon alarmowy oraz system powiadamiania SMS „Pogodynka”, za pomocą którego przekazywane są informacje o niebezpiecznych zjawiskach mogących wystąpić na terenie gminy.

W dniach 18.10.2018 r. – 19.10.2018 r. przeprowadzone zostały ćwiczenia Urzędu Miasta i Gminy Lesko pk. „SAN 2018” „Zgrywanie gminnego systemu kierowania oraz ich ogniw wykonawczych w czasie realizacji zadań operacyjnych w sytuacji zewnętrznego zagrożenia bezpieczeństwa państwa”. W ćwiczeniach wzięło udział ok. 30 osób, w tym PSP, Policja, jednostki OSP z terenu gminy Lesko, pracownicy UMiG.

Ponadto zwołane zostały 2 posiedzenia M–GZZK, na których omawiane były najważniejsze problemy związane z bezpieczeństwem w Gminie Lesko. Przeprowadzono również treningi AK AP (Akcja Kurierska Administracji Publicznej), SD (Stały Dyżur) oraz ćwiczenia. Pracownik ds. zarządzania kryzysowego i obrony cywilnej uczestniczył w spotkaniach oraz szkoleniach w PUW w Rzeszowie i w WKU Sanok.

Wyznaczone podmioty gospodarcze realizują zadania obronne poprzez wykonywanie świadczeń na rzecz obrony. Nakładanie świadczeń i wzywanie do ich wykonywania należy do zadań Burmistrza Miasta i Gminy Lesko. W tym zakresie wydano **3 decyzje**. Wykonano plan świadczeń rzeczowych i osobistych.

Zadania, które powinny być zaplanowane w ramach przygotowań w zakresie obronności wyznacza Wojewoda Podkarpacki. Wykonano plan szkolenia obronnego na 2018 r., który

został zatwierdzony przez PUW w Rzeszowie oraz zrealizowany. Wykonano również Miejsko – Gminny Plan Zarządzania Kryzysowego, który został uzgodniony.

W przypadku zagrożenia bezpieczeństwa państwa, realizowanych jest szereg zadań obrony cywilnej. Wykonano plan szefa OC i zrealizowano. Przeprowadzono **3 treningi** DWA (Drużyna Wykrywania i Alarmowania): powiatowy, gminny oraz wojewódzki, który polegał na zapewnieniu funkcjonowania systemu wykrywania zagrożeń oraz ostrzegania i alarmowania. Przeprowadzono także **2 treningi** uruchamiania syren alarmujących. Poza tym przeprowadzono konserwację sprzętu w magazynie OC.

W 2018 r. zaktualizowano także Instrukcję działania Punktu Kontaktowego /PK/ HOST NATION SUPPORT /HNS/ Wojewody Podkarpackiego, dotyczącego wsparcia przez państwo-gospodarza pobytu i działań wojsk sojusznicznych na terenie gminy.

Na terenie powiatu leskiego funkcjonuje Powiatowe Centrum Zarządzania Kryzysowego, gdzie pełniony jest całodobowy dyżur na potrzeby zarządzania kryzysowego dla gmin powiatu leskiego, w tym Miasta i Gminy Lesko. PCZK przyjmuje meldunki o zdarzeniach i zagrożeniach występujących na terenie Miasta i Gminy Lesko, a następnie powiadamia odpowiednie służby o zaistniałych sytuacjach. Raporty o zaistniałych sytuacjach przesyła się do PCZK codziennie do godziny 9⁰⁰.

W ramach zadań ochrony zdrowia, w 2018 r. 5 razy kobiety mogły skorzystać bezpłatnie z badań mammograficznych, wykonywanych w mammobusie, który ustawiany był na parking przy parku.

2. Straże Pożarne

Ochrona przeciwpożarowa jest zadaniem własnym samorządu terytorialnego. Zadania związane z ochroną przeciwpożarową realizuje **Wydział Spraw Obywatelskich, który zajmuje się** zarządzaniem kryzysowym, obroną cywilną, reagowaniem skutkom klęsk żywiołowych itp. Gmina Lesko zadania te wypełnia poprzez wspieranie działalności statutowej Ochotniczych Straży Pożarnych. Działalność w zakresie ochrony przeciwpożarowej finansowana jest z budżetu Gminy oraz ze środków własnych Ochotniczych Straży Pożarnych.

Na terenie miasta i gminy Lesko funkcjonuje 7 jednostek Ochotniczych Straży Pożarnych, z których 3 są w Krajowym Systemie Ratowniczo – Gaśniczym tj.:

- ✓ - OSP Jankowce,
- ✓ - OSP Łukawica,
- ✓ - OSP Średnia Wieś.

Pozostałe 4 jednostki są poza systemem, tj.:

- ✓ - OSP Bezmiechowa,
- ✓ - OSP Dziurdziów,
- ✓ - OSP Hoczew,
- ✓ - OSP Manasterzec.

Jednostki OSP zrzeszone są w Związkach Ochotniczych Straży Pożarnych RP i na szczeblu Gminy tworzą Zarząd Miejsko – Gminny. W OSP działają 152 osoby, które mają odpowiednie przeszkolenie i mogą jeździć na akcje.

Wyjazdy jednostek OSP do zdarzeń w 2018 r. (bez wyjazdów gospodarczych):

Lp.	Jednostka	KSRG	Pożary	MZ	Razem
	OSP Jankowce	TAK	4	2	6
	OSP Łukawica	TAK	1	1	2
	OSP Średnia Wieś	TAK	9	11	20
	OSP Bezmiechowa	NIE	2	4	6
	OSP Hoczew	NIE	0	12	12
	OSP Dziurdziów	NIE	0	2	2
	OSP Manasterzec	NIE	0	1	1

Ochotnicze Straże Pożarne brały udział w realizacji programu Funduszu Pomocy Pokrzywdzonym oraz Pomocy Postpenitencjarnej – Funduszu Sprawiedliwości, gdzie 99% pokrył Fundusz Sprawiedliwości, 1% zaś Urząd Miasta i Gminy Lesko. W jego ramach zakupiono 4 Torby PSP R1, które trafiły do jednostek:

- OSP Jankowce,
- OSP Łukawica,
- OSP Średnia Wieś,
- OSP Bezmiechowa,

a poza tym 2 defibrylatory, które przekazane zostały do:

- OSP Jankowce,

- OSP Łukawica.

Zadania inwestycyjne zrealizowano w 2018 r. na łączną kwotę około 230 000 zł. Dotyczyło to I etapu remontu remizy OSP w Łukawicy.

Ochotnicze Straże Pożarne w 2018 r. brały udział w ćwiczeniach obronnych oraz ćwiczeniach organizowanych przez Powiatową Komendę Państwowej Straży Pożarnej w Lesku.

WYKAZ SAMOCHODÓW POŻARNICZYCH GMINY LESKO

Lp.	Jednostka OSP	Marka	Dowód rejestracyjny	Rok prod.	Stan ogólny
1	OSP Łukawica	VOLKSWAGEN, LT – 28, 2,5 TDI	OSP Łukawica	1999	Dobry
2	OSP Łukawica	Renault Midliner 4x4	OSP Łukawica	2001	Dobry
3	OSP Jankowce	Jelcz 010R	OSP Jankowce	1997	W trakcie remontu
4	OSP Jankowce	Volkswagen, 1,9 TDI	OSP Jankowce	1995	Dobry
5	OSP Średnia Wieś	Jelcz 315	OSP Średnia Wieś	1983	Jeżdżący do wymiany w przyszłości
6	OSP Średnia Wieś	Mercedes – Benz ATEGO	OSP Średnia Wieś	2010	Dobry
7	OSP Manasterzec	Żuk A-016	Urząd Miast i Gminy Lesko	1986	Żuk - do wymiany w przyszłości
8	OSP Dziurdziów	Żuk A-15	OSP Dziurdziów	1976	do wymiany w przyszłości
9	OSP Hoczew	DAEWOO Lublin	OSP Hoczew	1987	do wymiany w przyszłości
10	OSP Bezmiechowa	Renault – MASTER	OSP Bezmiechowa	2014	Dobry

Pozyskane środki na funkcjonowanie OSP

W zakresie zapewnienia gotowości bojowej jednostek OSP włączonych do KSRG:

W ramach dotacji na zadanie publiczne pod nazwą „Zapewnienie gotowości bojowej jednostki ochrony przeciwpożarowej włączonej do krajowego systemu ratowniczo-gaśniczego” w 2018 r. do strażaków ochotników na terenie gminy Lesko trafiły środki na dofinansowanie następujących zadań:

Rozdział środków na KSRG w 2018 r.	Inwestycje budowlane	Uzbrojenie i technika specjalna	Informatyka i łączność	Wyposażenie osobiste i ochronne	Sprzęt transportowy	Inne	Razem (zł)
OSP Jankowce				3950			3950
OSP Łukawica			1905	3950			5855
OSP Średnia Wieś				3950			3950
Gmina Lesko:							13755

W zakresie zapewnienia gotowości bojowej jednostek OSP – dotacja MSW:

W ramach dotacji na zadanie publiczne pod nazwą „Przygotowanie jednostek ochrony przeciwpożarowej do działań ratowniczo-gaśniczych” w 2018 r. do strażaków ochotników na terenie gminy Lesko trafiły środki na dofinansowanie następujących zadań:

Rozdział środków z MSW w 2018 r.	Inwestycje budowlane	Uzbrojenie i technika specjalna	Informatyka i łączność	Wyposażenie osobiste i ochronne	Sprzęt transportowy	Inne	Razem (zł)
Dziurdziów				3430			3430

Ekwiwalenty za udział w działaniach ratowniczych strażaków z terenu miasta i gminy Lesko w 2018 roku wyniosły – 16 677,53 zł

Zadania inwestycyjne zrealizowane w roku 2018 na łączną kwotę około 230 000 zł – Remont remizy OSP w Łukawicy I etap

W 2018 roku były zaplanowane remonty w Średniej Wsi w ramach dotacji na KSRG z Komendy Głównej PSP w stosunku 65% Komenda, 35% gmina ale Średnia Wieś nie załapała. Wniosek został złożony w tym roku na OSP Średnią Wieś z KSRG oraz na OSP Dziurdziów poza systemem.

Gmina zatrudnia na stanowisku kierowca – konserwator 7 osób z każdej jednostki po jednej osobie.

Ponadto w dniu 13.04.2018 r. zorganizowano „Ogólnopolski Turniej Wiedzy Pożarniczej”, w którym uczestniczyło ok. 30 dzieci ze szkoły podstawowej oraz gimnazjum.

XV. SPÓŁKI KOMUNALNE

1. Leskie Przedsiębiorstwo Komunalne Sp. z o.o.



1. Podstawowe dane o Spółce

Leskie Przedsiębiorstwo Komunalne Spółka z ograniczoną odpowiedzialnością z siedzibą w Lesku, przy ul. Plac Pułaskiego 1, wpisana do rejestru przedsiębiorstw przez Sąd Rejonowy w Rzeszowie XII Wydział Gospodarczy Krajowego Rejestru Sądowego w dniu 02.11.2009 r. pod numerem 0000340935. Spółka powstała w wyniku przekształcenia istniejącego zakładu budżetowego pod nazwą Administracja Budynków Komunalnych i Wodociągów w Lesku zgodnie z uchwałą Rady Miejskiej z dnia 14 września 2009 r. Nr XXXIX/288/09.

Jedynym wspólnikiem Spółki jest Gmina Lesko, która posiada 100 % udziałów, tj. 6948 udziałów łącznie w wysokości 6.753.456,00 zł.

W okresie od 9 listopada 2009r.do 30.11.2010 r. Spółką kierował Zarząd jednoosobowy w osobie Prezes Zarządu – Mieczysław Górak. W dniu 29.11.2010 r. powołany został zarząd dwuosobowy w skład którego wchodził P. Zenon Gałęza – członek zarządu i P. Robert Wolański – Prezes Zarządu. Następnie od dnia 30.11.2016 r. do dnia 4.12.2018 r. funkcję Prezesa Zarządu pełnił P. Andrzej Orłowski. Od dnia 4.12.2018 r. Prezesem Zarządu Spółki jest ponownie Pan Robert Wolański.

Organem Nadzoru Spółki jest Rada Nadzorcza składająca się z trzech członków:

- ✓ Przewodniczący Rady Nadzorczej
- ✓ Z-ca przewodniczącego Rady Nadzorczej
- ✓ Sekretarz

2. Profil działalności

Przedmiotem działalności Leskiego Przedsiębiorstwa Komunalnego Spółka z o. o. są zadania o charakterze użyteczności publicznej, których celem jest bieżące i nieprzerwane zaspakajanie zbiorowych potrzeb mieszkańców Miasta i Gminy Lesko w zakresie świadczenia usług komunalnych. Spółka sprawuje zarząd nad lokalami mieszkalnymi i użytkowymi, dworcem PKS, szaletami miejskimi, domem przedpogrzebowym, cmentarzem komunalnym na terenie miasta Lesko. Ponadto zajmuje się dostarczaniem wody i odbiorem ścieków istniejącej kanalizacji na terenie miasta i gminy Lesko. Prowadzi gospodarkę odpadów stałych z terenu całej gminy. Spółka świadczy usługi w zakresie wywozu nieczystości płynnych, ciśnieniowym myciem i czyszczeniem kanalizacji, obsługuje 3 kotłownie centralnego ogrzewania, prowadzi obsługę parkingów oraz placu targowego odpowiedzialna jest za utrzymanie czystości i zieleni na terenie miasta oraz zimowe utrzymanie miasta.

LPK jako spółka prawa handlowego wychodzi również poza zakres usług komunalnych. Bierze udział w ogłoszeniach, przetargach na realizację zadań na rzecz Gminy Lesko jak również podmiotów zewnętrznych. Są to zadania z zakresu budowy i remontów chodników, prace remontowo-budowlane substancji mieszkaniowej, remonty infrastruktury miejskiej, utrzymanie zieleni czy zimowe utrzymanie instytucji np. Szpitala Powiatowego w Lesku. I tak w roku 2018 Spółka wykonała remonty: chodnika przy ul. Osiedlowej, Mickiewicza, Kazimierza Wielkiego, schodów terenowych przy ul. Smolki, szatni sportowych na stadionie miejskim w Lesku, dachu na bloku mieszkalnym przy ul. Piłsudskiego 42. Działania te mają na celu poprawę sytuacji finansowej Spółki i zapewnienie jej rozwoju.

We wrześniu 2018r. Spółka zakupiła działkę zlokalizowaną przy ul. Przemysłowej na której będzie odbywała się bieżąca jej działalność, tam też będzie znajdować się nowa siedziba LPK. Zakupiona infrastruktura daje duże możliwości na bardziej dynamiczny rozwój działalności Spółki.

Na stanie majątku Spółka posiada 3 ciągniki rolnicze, 1 ciągnik komunalny, 1 samochód ciężarowy powyżej 3,5t, 3 samochody do 3,5t, 1 pojazd komunalny wielofunkcyjny, 1 samochód specjalistyczny do wywozu odpadów. Ponadto LPK dzierżawi do Gminy Lesko 1 samochód specjalistyczny do wywozu odpadów, 1 samochód specjalistyczny asenizacyjny, 1 samochód specjalistyczny ciśnieniowy do obsługi działu wodno-kanalizacyjnego i oczyszczalni ścieków. Większość z tych pojazdów są to samochody kilkunastoletnie, które są mocno wyeksploatowane, który stan techniczny określa się jako słaby. Wymagają one

pilnych i kosztownych remontów. W niektórych przypadkach jak np. samochodu ciśnieniowego i asenizacyjnego stan techniczny jest bardzo zły i istnieje prawdopodobieństwo nie uzyskania w roku 2019 wymaganych przeglądów technicznych. Samochód specjalistyczny ciśnieniowy posiada datę produkcji 1974 r. Sprzęt będący na wyposażeniu Spółki jest mocno eksploatowany przez cały rok ze względu na duży zakres swojego działania. I tak np. ciągniki rolnicze w okresie letnim wykorzystywane są do letniego utrzymania Gminy Lesko, a następnie zimą do zimowego utrzymania.

Na jakość i szybkość wykonywanych prac duży wpływ miałby zakup samochodu specjalistycznego wielofunkcyjnego do obsługi sieci wodno-kanalizacyjnej oraz oczyszczalni ścieków. Koszt takiego pojazdu to ok. 500 tys. zł.

W swoich działaniach Spółka również bardzo zauważa brak profesjonalnej koparko-ładowarki oraz samochodu specjalistycznego „zwyżka”. W chwili obecnej sprzęt ten jest wynajmowany od firm zewnętrznych. Częsta awaryjność sprzętu i narzędzi wymusza również częste korzystanie z zewnętrznych warsztatów samochodowych. Usługi te w chwili obecnej są bardzo kosztowne i czasochłonne. Posiadanie własnego warsztatu w dużym stopniu ograniczyło by koszty usług i wpłynęło na szybkość wykonywanych napraw. Ilość terenów zielonych będących na utrzymaniu Leskiego Przedsiębiorstwa Komunalnego w Lesku wymusza konieczność posiadania profesjonalnej kosiarki samochodowej. Na chwilę obecną LPK takiej kosiarki nie posiada. Stan techniczny narzędzi i urządzeń określa się jako dobry. Są one na bieżąco remontowane i serwisowane.

3. Zarząd nieruchomościami:

- liczba lokali mieszkalnych: 175 w tym 4 socjalne,
- liczba lokali użytkowych: 63,
- liczba lokali mieszkalnych niezamieszkałych: 6
- liczba obsługiwanych Wspólnot Mieszkaniowych: 19
- liczba zarządzanych budynków komunalnych: 20
- liczba przeprowadzonych inwestycji w budynkach komunalnych: 7
- liczba placów zabaw nad którymi Spółka sprawuje zarząd: 1
- liczba siłowni terenowych nad którymi Spółka sprawuje zarząd: 3

Spółka na bieżąco wykonuje prace remontowo–budowlane, usuwa zgłaszane awarie, dba o wygląd i estetykę zarządzanych budynków

Wszystkie w/w zadania realizowane są na podstawie zawartej umowy pomiędzy Gminą Lesko a LPK Sp. z o. o.

4. Zarząd nad Cmentarzem Komunalnym:

utwardzenie alejek cmentarnych

obsługa 70 pochówków

Spółka zajmuje się również utrzymaniem i obsługą kaplicy cmentarnej.

5. Utrzymanie czystości i zieleni miejskiej:

- bieżące koszenie trawy i utrzymanie zieleni miejskiej na terenie miasta

- ukwiecenie terenów miejskich

- bieżące utrzymanie porządku i czystości na terenie Miasta i Gminy Lesko

- utrzymanie w należyтым stanie technicznym oznakowania ulic pionowego i poziomego,

- dbałość o infrastrukturę miejską, tj. kosze, ławki, chodniki

- utrzymanie i konserwacja fontanny miejskiej

- zimowe utrzymanie dróg i chodników na terenie miasta. Ponadto Spółka bierze udział w zimowym utrzymaniu sołectw Gminy Lesko

Ponadto w ramach utrzymania i czystości na terenie miasta Spółka zarządza Zabytkowym Parkiem Zamkowym dbając o tereny zielone i infrastrukturę w nim znajdującą się. Spółka bierze czynny udział w pracach przygotowawczych wszelkiego rodzaju imprez masowych, okolicznościowych i patriotycznych organizowanych przez Urząd Miasta i Gminy Lesko.

6. Zarząd nad parkingami miejskimi:

LPK Sp. z o. o. zarządza dwoma parkingami miejskimi przy ul. Rynek i Plac Pułaskiego dbając o ich prawidłowe oznakowanie pionowe i poziome oraz bezpieczeństwo ruchu pojazdów.

7. Gospodarka odpadami:

LPK Sp. z o. o. realizuje obowiązek wywozu odpadów komunalnych z terenu Miasta i Gminy Lesko, wywożone są odpady zarówno zmieszane jak i segregowane z nieruchomości zamieszkałych i niezamieszkałych. W ramach zadań z zakresu gospodarki odpadami Spółka tworzy gniazda selektywnej zbiórki odpadów na terenie Miasta Lesko w celu bezproblemowego segregowania odpadów, dostarcza do mieszkańców worki do selektywnej

zbiórki, oraz ulotki informujące o segregacji odpadów. Jesteśmy również zarządcą Punktu Selektywnej Zbiórki Odpadów Komunalnych przy ul. Przemysłowej 7 na którym przyjmowane są bezpłatnie od mieszkańców odpady wysegregowane.

W celu ograniczenia kosztów zagospodarowania odpadów komunalnych Zarząd Spółki podjął działania, których celem jest przypomnienie zasad segregacji odpadów oraz umożliwienie mieszkańcom dostarczania problemowych odpadów na Selektywny Punkt Zbiórki Odpadów Komunalnych;

W styczniu 2019 r. Zarząd Spółki spotkał się z pracownikami Spółki, którzy bezpośrednio uczestniczą w odbiorze odpadów od właścicieli nieruchomości. Na spotkaniu tym przypomniano o przestrzeganiu zapisów umowy nr 105/2018 dotyczącej transportu i odbioru odpadów komunalnych od właścicieli nieruchomości zamieszkałych i niezamieszkałych, regulaminu utrzymania czystości i porządku w gminie. Szczególną uwagę zwrócono na czynności kontrolne podczas odbierania odpadów w zakresie prawidłowej segregacji odpadów, naklejania kodów kreskowych, przestrzegania harmonogramu odbioru odpadów.

11 stycznia 2019r. – odbyło się spotkanie z Prezesem Spółdzielni Mieszkaniowej w Lesku oraz Prezesami Wspólnot Mieszkaniowych, których mieszkańcy gromadzą odpady komunalne, w szczególności na terenie zabudowy wielorodzinnej (osiedle Smolki). Podczas spotkania omówiono tematy prawidłowej segregacji odpadów przez mieszkańców, sposób gromadzenia odpadów oraz stan techniczny boksów na odpady. Uczestnicy spotkania doszli do wspólnego wniosku, że należy podjąć działania aby w znacznym stopniu poprawić segregację odpadów w zabudowie wielorodzinnej, zwrócić większą uwagę na gromadzenie odpadów wokół boksów na odpady oraz utrzymanie porządku wokół punktów gromadzenia odpadów.

W ramach prowadzenia Punktu Selektywnej Zbiórki Odpadów Komunalnych (PSZOK) podjęto działania w celu renowacji odpadów wielkogabarytowych (meble) i wprowadzenie ich do ponownego użytku przez mieszkańców. Działanie to ma na celu ograniczenie ilości odpadów wielkogabarytowych dostarczanych do Stacji Segregacji Odpadów w Ustrzykach Dolnych.

29 stycznia 2019r. Leskie Przedsiębiorstwo Komunalne złożyło wniosek *Działanie 4.2. Gospodarka odpadami RPO WP 2014-2020, Tytuł: Rozbudowa Punktu Selektywnej Zbiórki Odpadów Komunalnych w Lesku*. Rozstrzygnięcie konkursu – sierpień 2019. Działanie to ma

na celu umożliwienie mieszkańcom Gminy Lesko lepszego dostępu do PSZOK i zapewnienie dogodniejszych warunków gromadzenia odpadów segregowanych.

Zgodnie z zapisami umowy nr 105/2018 na odbiór i transport odpadów Zarząd Spółki podjął decyzję o przeprowadzeniu szeregu kontroli w zakresie nieprawidłowej segregacji odpadów komunalnych przez mieszkańców oraz przestrzegania obowiązku naklejania kodów kreskowych na workach. Na tą okoliczność zostanie sporządzony protokół uzupełniony o dokumentację fotograficzną.

W celu umożliwienia mieszkańcom Gminy Lesko swobodnego dostarczenia odpadów segregowanych w dniach wolnych od pracy (sobota) na PSZOK, Zarząd Spółki podjął decyzje o uruchomieniu pracy PSZOK w pierwszą i trzecią sobotę każdego miesiąca. Godziny pracy w tych dniach 9⁰⁰ – 12⁰⁰.

LPK Sp. z o. o. jest mocno zaangażowane w tworzenie sprawnego systemu gospodarki odpadami w Gminie Lesko.

8. *Zatrudnienie:*

W Spółce zatrudnionych jest 53 pracowników w tym 40 fizycznych i 13 pracowników biurowych.

9. *Gospodarko wodno-ściekowa:*

Leskie Przedsiębiorstwo Komunalne Sp. z o.o., zarządza gminną siecią wodociągową i kanalizacyjną. W Gminie Lesko skanalizowane są miejscowości: Manasterzec (532 m sieci kanalizacyjnej), Łukawica (226 m sieci kanalizacyjnej), Bezmiechowa Dolna (494 m sieci kanalizacyjnej) i Górna (267 m sieci kanalizacyjnej), Huzele (489 m sieci kanalizacyjnej), Łączki (226 m sieci kanalizacyjnej), Weremień (167 m sieci kanalizacyjnej), Postołów (211 m sieci kanalizacyjnej), teren miasta Leska (5468 m sieci kanalizacyjnej), Jankowce (573 m sieci kanalizacyjnej) i Glinne (331 m sieci kanalizacyjnej). Łączna długość kanalizacji wynosi 119,1 km (w tym 107,4 km sieć grawitacyjna a 11,7 km ciśnieniowa), z czego 69,57% leży na terenach wiejskich a pozostała część kanalizacji zlokalizowana jest w mieście. Ilość gospodarstw włączonych do sieci kanalizacyjnej wynosi około 1525. Na terenie aglomeracji zlokalizowanych jest 47 przepompowni, z tego 31 monitorowanych zdalnie i 16 przepompowni przydomowych na których nie ma monitoringu. Przepompownie umieszczone na sieci wymagają modernizacji i remontów, co również będzie stanowiło wysokie koszty eksploatacji sieci. Większość z nich eksploatowanych jest przez okres 10 lat.

Ich stan techniczny określa się jako słaby. Wymagają one wymiany pomp oraz modernizacji stanu technicznego samych przepompowni. W chwili obecnej pilnego remontu wymaga kilka przepompowni. Szacowany koszt to ok. 200 tys. zł. Ważną sprawą jest również wyłączenie z użytkowania przepompowni P5 przy ul. Słowackiego i przerobienia jej na kanalizację grawitacyjną. Koszt 198 tys. Właścicielem sieci wodno-kanalizacyjnej jest Gmina Lesko. W ramach umowy na zarząd Spółka wykonuje bieżące naprawy i remonty w zakresie swojego działania. Również możliwości finansowe Spółki nie pozwalają na wykonywanie tak kosztownych inwestycji.

Ścieki odprowadzane są do gminnej oczyszczalni ścieków. Oczyszczalnia ścieków jest oczyszczalnią oddaną do użytku w 2004 roku, zaprojektowana jako oczyszczalnia na ścieki sanitarne z terenu całej gminy Lesko. Oczyszczalnia ścieków jest oczyszczalnią biologiczno-mechaniczną z podwyższonym usuwaniem biogenów. Brak kraty wstępnej na oczyszczalni ścieków powoduje szybkie zużycie eksploatacyjne pomp, mieszadeł. Urządzenia, które zostały zainstalowane na oczyszczalni są energochłonne i powoli zostają wycofywane z produkcji. Duże ilości powstającego osadu ściekowego oraz problemy technologiczne z wytwarzaniem się piany na powierzchniach bioreaktorów doprowadziły do podjęcia decyzji w sprawie wykonania projektu modernizacji oczyszczalni. LPK Sp. z o.o. uzyskało w 2017 roku pozwolenie na rozbudowę oczyszczalni. Na planowaną rozbudowę wykonano i złożono wnioski o dofinansowanie do Urzędu Marszałkowskiego i zgodnie z aktualizacją z dnia 18.04.2019 r. projekt zajmuje pierwsze miejsce na liście rezerwowej. Całkowity koszt projektu to 13 538 847,98 zł, a dotacja to 8 465 312,60 zł. Według uzyskanych informacji z UM środki na realizację zadania będą w miarę możliwości przesunięte. LPK w ramach posiadanych środków finansowych na bieżąco wykonuje niezbędne naprawy i remonty aby zapewnić prawidłowe prowadzenie gospodarki wodno-ściekowej na terenie Gminy. Oczyszczalnia ścieków w Lesku eksploatowana jest przez okres 14 lat i w tym czasie nie poddawana była poważniejszym remontom lub modernizacji.

LPK Sp. z o.o. zarządza miejską siecią wodociągową i dostarcza wodę w następujących miejscowościach:

- Lesko – ujęcia wody Baszta-Baseny, SUW Stawowa, SUW Wolańska
- Łukawica – SUW Łukawica,
- Jankowce-Glinne – SUW Glinne
- Średnia Wieś – tylko sieć wodociągowa zakup wody od Mazovii

Prowadzona jest wewnętrzna kontrola jakości wody według obowiązujących przepisów. W większości sieć wodociągowa jest zmodernizowana, jedynie problematyczna jest SUW Łukawica, gdzie woda surowa ma bardzo złe parametry jakościowe i spółka ma trudności techniczne w utrzymaniu jakości wody przeznaczonej do spożycia. Należy zastanowić się nad budową sieci wodociągowej łączącej wodociąg w Jankowcach z wodociągiem w Łukawicy co usprawni obsługę obydwu ujęć wody.

10. Informacja na temat średnich cen dostawy wody i odbioru ścieków.

Średnia cena dostawy wody i odbioru ścieków na terenie RZGW Rzeszów

Woda 4, 17 netto, 4,50 brutto

Ścieki 6, 12 netto, 6,61 brutto

Cena dostawy wody i odbioru ścieków na terenie Gminy Lesko

Woda 5,07 brutto, Ścieki 9,55 brutto

Cena dostawy wody i odbioru ścieków w okolicach gminy Lesko (w okresie obowiązywania taryfy)

miejscowość	woda			Ścieki		
	I rok	II rok	III rok	I rok	II rok	III rok
Bircza	7, 95	7, 88	7, 69	7, 99	8, 36	8, 16
Ustrzyki Dolne	7, 38	7, 56	7, 59	7, 48	7, 50	7, 67
Baligród	3, 00	3, 00	3, 00	4, 81	4, 81	4, 81
Brzozów	4, 97	5, 01	5, 10	6, 36	6, 40	6, 44
Zagórz	9, 75	10, 02	10, 09	8, 92	9, 25	9, 36
Polańczyk	4, 54	4, 64	4, 64	5, 51	5, 56	5, 62
	5, 59	5, 59	5, 59	5, 78	5, 85	5, 93

11. Analiza finansowa Leskiego Przedsiębiorstwa Komunalnego Sp. z o.o.

Przyjęte zasady rachunkowości:

1. Rok obrotowy w Spółce pokrywa się z rokiem kalendarzowym,
2. Składniki majątku trwałego oraz pozostałe składniki przyjęte w 2018 roku wyceniono według cen zakupu. Środki trwałe umarżane były proporcjonalnie do okresu ich użytkowania

według liniowej metody amortyzacji z zastosowaniem stawek amortyzacyjnych zgodnie z zarządzeniem Prezesa LPK Sp. z o.o. nr 1/09

3. W ciągu roku obrotowego nie dokonano zmian metod księgowości, przyjęte zasady były stosowane w sposób ciągły.

4. W bilansie i rachunku zysku i strat uwzględniono wszystkie zdarzenia gospodarcze dotyczące roku obrotowego.

Informacje uzupełniające o aktywach i pasywach

Stan i zmiany środków trwałych. Wartość początkowa środków trwałych

Nazwa	Stan na początek okresu	Zwiększenia	Zmniejszenia	Stan na koniec okresu
Grunty	253.906,50	69.914,66		323.821,16
Budynki, lokale i obiekty inżynierii lądowej i wodnej:				
w tym obcy środek trwały (Stacja Uzdatniania wody)	5.831.357,99	523252,48		6.354.610,47
w tym nakłady na obcy środek trwały (Stacja Uzdatniania wody d. PGR)	11.242,82			11.242,82
w tym nakłady na obcy środek trwały (Kotłownia CO ul. Piłsudskiego 42)	7.948,35			7.948,35
w tym obcy środek trwały (zawór redukcyjny wodociąg Unii Brzeskiej)	8.325,65			8.325,65
w tym obcy środek trwały (zawór redukcyjny na wodociągu Przemysłowa)	4770,00			4770,00
w tym obcy środek trwały (kanalizacja sanitarna SOSW ul. Smolki)	4360,00			4360,00
	4953,87			4953,87
Maszyny, urządzenia	2.212.020,05	37.693		2.249.713,05
Środki transportowe	467.946,51	116.362,74		584.309,25
Inne środki trwałe	30.753,00	4.118,22		34.871,22
Razem	8.795.984,05	751.341,10		9.547.325,15

Kształtowanie się umorzenia środków trwałych

Nazwa	Stan na początek okresu	Umorzenie za rok	Zmniejszenie	Stan na koniec okresu
Budynki, lokale i obiekty inżynierii lądowej i wodnej	1.527.466,39	90.136,22		1.617.602,61
Maszyny, urządzenia i aparaty ogólnego zastosowania	1.667.553,49	120.114,71		1.787.668,20
Środki transportowe	347.188,36	52.804,58		399.992,94
Inne środki trwałe	16.219,67	2217,73		18.437,40
Razem	3.558.427,91	265.273,24		3.823.701,15

Wartość netto środków trwałych

Nazwa	Stan na początek okresu	Stan na koniec okresu
Grunty	253.906,50	323.821,16
Budynki, lokale, obiekty inżynierii lądowej i wodnej	4.303.891,6	4.747.0017,86
Urządzenia techniczne i maszyny	544.466,56	462.044,85
Środki transportowe	120.758,15	184.316,31
Inne środki trwałe	14.533,33	16.433,82
Razem	5.237.556,14	5.723.624,00

Stan i zmiany wartości niematerialnych i prawnych

Nazwa	Stan na początek okresu	Zwiększenie	Stan na koniec okresu
Inne wartości niematerialne i prawne (licencje)	28.853,16		28.853,16
Wartość Firmy	6.574,55		6.574,55
Razem	35.427,71		35.427,71

Kształtowanie się umorzenia wartości niematerialnych i prawnych

Nazwa	Stan na początek okresu	Umorzenie za rok	Zmniejszenie	Stan na koniec okresu
Inne wartości niematerialne i prawne	18.023,32	10.829,84	0	28.853,16
Wartość firmy	6.574,55	0	0	6.574,55
Razem	24.597,87	10.829,84	0	35.427,71

Ustalenie wartości netto wartości niematerialnych i prawnych

Nazwa	Stan na początek okresu	Stan na koniec okresu
Wartość początkowa	35.427,71	35.427,71
Umorzenie	24.597,87	35.427,71
Wartość netto	10.829,84	0

Środki trwałe w budowie

Nazwa	Stan na początek okresu	Stan na koniec okresu
Wartość netto	168.650,00	168.650,00

Majątek obrotowy Spółki

Nazwa	Stan na koniec okresu	Stan na początek okresu
Należności z tytułu dostaw i usług	792.414,62	706.245,06
Należności z tytułu podatków, ubezpieczeń społecznych i zdrowotnych oraz innych świadczeń	135042,23	3.276,98
Inne należności	58.009,32	22.863,46
Inwestycje krótkoterminowe – lokata bankowa		
Środki pieniężne na rachunkach bankowych	422.713,49	635.453,34
- bieżący rachunek bankowy	400.422,00	607.661,09
- rachunek ZFŚS	22088,05	27.792,25
- rachunek VAT	203,44	
Krótkoterminowe rozliczenia między okresowe:	32.018,75	16.057,31
- polisy ubezpieczeniowe majątku i środków transportowych	11.604,56	5.353,47
- energia, gaz	13.662,04	10.703,84
- pozostałe	6752,15	
Towary	10.971,40	22.475,45
Razem	1.451.169,71	1.406.371,60

Struktura własności kapitałów Spółki

Kapitał podstawowy obejmuje 7463 udziałów o wartości 972,00 zł każdy. LPK Sp. z o.o. nie posiada kapitałów zapasowych i rezerwowych.

Fundusze specjalne (ZFŚS) :

- stan na początek okresu : 50.383,42
- stan na koniec okresu: 51.544,22

Wykaz zobowiązań krótkoterminowych

Nazwa	Stan na początek okresu	Stan na koniec okresu
Zobowiązania z tytułu dostaw i usług	182.605,21	204.840,27
Zobowiązania z tyt. podatków, ceł, ubezpieczeń i innych świadczeń	79.885,48	63.438,07
Zobowiązania z tyt. wynagrodzeń	23.448,51	14.201,57
Inne zobowiązania - kaucje		
Inne rozliczenia międzyokresowe – krótkoterminowe (energia elektryczna, gaz)	11.426,75	6.345,73
Razem	297.365,95	288.825,64

Objaśnienia do rachunku zysku i strat

Struktura rzeczowa przychodów:

Wyszczególnienie	Okres ubiegły	Okres badany
Przychody netto ze sprzedaży produktów	5.196.418,00	5.524.496,38
Przychody netto ze sprzedaży towarów i materiałów	31.788,64	45.569,12
Pozostałe przychody operacyjne:	41.072,55	44.777,34
- dofinansowanie do wynagrodzeń PFRON	0,00	0,00
- otrzymane odszkodowania	23.400	34.690
- zwrot kosztów postępowania sądowego	4.206,71	8428
- przychody ze sprzedaż środków trwałych	2.728,83	1.199,29
– pozostałe przychody operacyjne (zobowiązania przedawnione)		89,16
– dofinansowanie szkoleń KFS	5.397,01	
	5.340,00	
Pozostałe przychody finansowe:	13.982,05	17.239,69
- otrzymane odsetki	9.015,04	10.819,22
- odsetki na rachunku bankowym	4.967,01	5.221,18
- pozostałe przychody finansowe	0,00	0,00
- pozostałe odsetki	0,00	0,00
Ogółem	5.283.261,24	5.632.082,53

Struktura kosztów

Wyszczególnienie	Okres ubiegły	Okres badany
Koszty działalności operacyjnej:	5.246.558,59	
- amortyzacja	259.044,49	5.560.048,54
- zużycie materiałów i energii	1.259.371,28471.	276.103,08
- usługi obce	857,44	1.310.330,86
- podatki i opłaty	1.156.469,16	575.529,19
- wynagrodzenia	1.660.095,53389.	1.204.577,10
- ubezpieczenia społeczne i inne świadczenia	704,03	1.803.941,08
- pozostałe koszty rodzajowe	29.894,74	356.823,86

Wyszczególnienie	Okres ubiegły	Okres badany
- wartość sprzedanych towarów i materiałów	20.121,92	32.743,36 30812,98
Pozostałe koszty operacyjne	17.801,06	14.385,37
Pozostałe koszty finansowe:	0,00	
- odsetki od nieterminowych wpłat	0,00	
- Inne	0,00	
- odsetki PFRON, ZUS – NKUP	0,00	
Ogółem	5.264.359,65	5.605.246,89

Pozostałe koszty operacyjne

Na pozostałe koszty operacyjne składają się:

- poniesione koszty postępowania sądowego w kwocie 7.508,67 zł
- odpisy należności nieściągalnych 6876,70 zł

Ustalenie dochodu do opodatkowania za rok 2018

Przychody uzyskane w 2018 r.	5.632.082,53
Koszty poniesione w 2018 r.	5.605.246,89
Koszty NKUP	3.384,85
Wynik za rok 2018 r.	30.220,49

Leskie Przedsiębiorstwo Komunalne Spółka z ograniczoną odpowiedzialnością zamknęła rok 2018 dochodem podatkowym w wysokości 30.220,49 zł. dochodem bilansowym 26.835,64zł.

Strategia Rozwoju Leskiego Przedsiębiorstwa Komunalnego Sp. z o.o. na lata 2019-2024

Celem strategii jest określenie w przyjętym horyzoncie czasowym kluczowych kierunków działań i preferowanych zachowań wynikających z potencjalnych możliwości wewnętrznych Spółki i uwarunkowań zewnętrznych, które pozwolą zrealizować zamierzone cele bez spowodowania zagrożeń dla niezakłóconej realizacji podstawowych funkcji Spółki. Dotyczy to przede wszystkim uzyskanie i utrzymanie dobrego wyniku finansowego, pozwalającego generować zysk netto na poziomie zapewniającym możliwość finansowania niezbędnych własnych inwestycji Spółki oraz utrzymania płynności finansowej co najmniej na poziomie dostatecznym.

Przyjęto, że misją Leskiego Przedsiębiorstwa Komunalnego jest prowadzenie działalności w sferze użyteczności publicznej. W realizacji swej misji Spółka kieruje się takimi podstawowymi wartościami, jak: zapewnienie odbiorcom obsługi na najwyższym poziomie, zaufaniem i uczciwością, dynamizmem i nowoczesnością, innowacyjnością i profesjonalizmem oraz dbałością o przyszły rozwój.

Z analizy potencjału wynika, że podstawowe zasoby, którymi dysponuje Spółka, są dobrze zorganizowane i wykorzystywane. Możliwe jest jednak prowadzenie działań zmierzających do optymalizowania rozmiarów i poziomu wykorzystania zasobów. Wymaga to restrukturyzacji majątku trwałego i zatrudnienia, rynkowej intensyfikacji sprzedaży usług, a także restrukturyzacji działalności Spółki. Analiza wskazuje również, że realizacja zadań inwestycyjnych będzie wymagać zmobilizowania znacznych zasobów finansowych. Nie będzie to możliwe bez wsparcia ze strony Gminy Lesko w postaci podwyższenia kapitałów własnych Spółki w drodze przekazania aportów rzeczowych, a także drogą przekazania środków pieniężnych. Konieczne będzie także skorzystanie z funduszy unijnych oraz innych form dofinansowania. Realizacja inwestycji będzie też jednym z istotnych źródeł wzrostu cen i w tym zakresie konieczne będzie wsparcie przez Radę Gminy. Istnieją pewne rezerwy w zakresie racjonalizacji kosztów, ale ich uruchomienie w większości przypadków wymaga poniesienia nakładów. Dotyczy to np. ograniczenia strat wody, uszczelnienie systemu gospodarki wodno-ściekowej. Działania w zakresie ograniczenia strat wody oraz uszczelnienie gospodarki wodno-ściekowej muszą być jednym z priorytetowych kierunków działania Spółki. Również korzystanie z usług zewnętrznych jest płaszczyzną w której istnieje możliwość ograniczenia kosztów. W obecnej działalności ponoszone są znaczne koszty np. za wynajem i usługę koparki, samochodu specjalistycznego tzw. zwyżka czy też usługa warsztatu samochodowego i rolniczego. Spółka posiada doświadczenie w pracy z takim sprzętem, jedynym problemem jest natomiast jego brak w zasobach Spółki.

Rozwój Spółki powinien opierać się nie tylko na obecnym profilu działalności ale winny być podjęte działania które wybiegają poza zakres usług komunalnych. Duże możliwości stwarza tu nowo zakupiona nieruchomość przy ul. Przemysłowej. Zarówno część administracyjna, socjalna i produkcyjna stanowi dobre zaplecze dla rozwoju działalności Spółki. Na jej terenie planowane jest np. utworzenie własnego warsztatu samochodowego, który wykonywał by usługi własne spółki oraz przyjmował klientów zewnętrznych. Zarząd Leskiego Przedsiębiorstwa Komunalnego przeanalizował bardzo dokładnie potrzeby dotyczące

wymaganego zaplecza potrzebnego do prowadzenia swojej działalności. Analiza pokazała, że Spółka może sobie pozwolić na wydzierżawienie części powierzchni na nowo zakupionej działce przy ul. Przemysłowej 11. Przy wyborze dzierżawcy Spółka będzie kierowała się dobrem własnym, zwiększeniem dostępności określonych usług dla mieszkańców oraz przy wyborze najemcy będzie brała pod uwagę możliwość zatrudnienia przez niego mieszkańców Gminy Lesko.

Bardzo ważnym czynnikiem wpływającym na rozwój Spółki będzie racjonalne zagospodarowanie pracowników, dobra i efektywna organizacja pracy, zaangażowanie kadry kierowniczej w realizację Strategii Spółki. Poziom wykształcenia i kwalifikacji dostosowany jest do istniejącego poziomu organizacji, techniki i technologii. Struktura zatrudnienia pod względem poziomu wykształcenia i poziomu zawodowego wymaga jednak pewnych dostosowań do aktualnych i przyszłych potrzeb Spółki. Odczuwalny jest brak doświadczonego mechanika samochodowego i sprzętu rolniczego (ciągniki). Bardzo ważnym czynnikiem wpływającym na rozwój Spółki będzie miało również doposażenie Spółki w sprzęt, urządzenia, narzędzia, które wykorzystywane są do realizacji zadań własnych Gminy. W zasobach brak jest samochodu specjalistycznego tzw. zwyżki, koparki oraz w pełni sprawnego i funkcjonalnego samochodu asenizacyjnego. Obecnie pracujący samochód asenizacyjny jest przestarzały i praktycznie nie nadający się do eksploatacji.

Innym czynnikiem, który wpłynie w ocenie Zarządu na rozwój Spółki jest podjęcie działań marketingowych. W strukturze organizacyjnej Spółki nie ma wyodrębnionej komórki ani stanowiska zajmującego się marketingiem. Jest to uzasadnione specyfiką prowadzonej działalności podstawowej. Brakuje jednak działań marketingowych, dotyczących świadczenia usług, wychodzących poza zakres informacji o tych usługach zawartych na stronie internetowej Spółki. Uzasadnione byłoby przypisanie tych czynności jednej z komórek obecnie funkcjonującej w Spółce. Zadaniem takich działań byłoby również budowanie wizerunku Spółki jako przedsiębiorstwa wiarygodnego i solidnego partnera społeczności lokalnej. W tym celu zostanie przygotowana w przestrzeni publicznej witryna informująca o usługach i zakresie działań Leskiego Przedsiębiorstwa Komunalnego.

Działania zmierzające do poprawy działalności spółki, a co za tym idzie poprawę wyniku finansowego Spółki. Racjonalizacja kosztów działalności Spółki np. w zakresie usług zewnętrznych koparką, samochodem specjalistycznym – zwyżka, usług warsztatowych.

W przypadku posiadania takiego sprzętu Spółka będzie mogła wykonywać zadania własne oraz obsługiwać klienta zewnętrznego.

Uszczelnienie gospodarki wodno-ściekowej w zakresie poboru wody i odprowadzania ścieków przez mieszkańców Gminy. Rozszerzenie zasięgu swojego działania w zakresie zimowego utrzymania Gminy Lesko. Zagospodarowanie działki własnej przy ul. Moniuszki – utworzenie nowego płatnego parkingu (planowana ilość miejsc postojowych – 60). Utworzenie własnego warsztatu samochodowego i punktu przechowywania opon. W dziale komunalnym wyodrębnienie komórki realizującej prace w zakresie usług remontowo-budowlanych. Udział we wszelkiego rodzaju ogłoszeniach, przetargach na realizację zadań.

Ograniczenie kosztów paliwa poprzez zainstalowanie własnego zbiornika i zakup paliwa po preferencyjnych cenach. Usługi na zewnątrz w zakresie utrzymania zieleni, wycinki drzew. Proponowany przez Zarząd projekt Strategii Rozwoju Leskiego Przedsiębiorstwa Komunalnego otwiera nowe perspektywy rozwoju Spółki, w tym również dla kadry zarządzającej i jej pracowników. Strategia nie zawiera wszystkich rozstrzygnięć i rozwiązań. Szereg problemów będzie przedmiotem szczegółowych analiz w trakcie jej realizacji i dopiero wówczas będą podejmowane stosowne decyzje. Rozwój Spółki uzależniony jest w dużej mierze od sytuacji na rynku, zaangażowania i innowacyjności pracowników i Zarządu, który dołoży wszelkich starań aby rozwój Spółki odbywał się w sposób należyty, zadawalający z korzyścią dla jej pracowników i mieszkańców Gminy. Pełna i konsekwentna realizacja założeń Strategii Rozwoju jest podstawowym celem działalności Spółki, a badanie rynku i szukanie nowych rozwiązań korzystnych dla Spółki będzie jej priorytetem.

Spółka realizując swoje zadania ściśle współpracuje z zarówno instytucjami samorządowymi jak i organizacjami poza zarządowymi. Jej nadrzędnym celem jest dobro mieszkańców Miasta i Gminy Lesko.

2. Sport Sp. z o.o.



Sport Lesko Sp. z o.o. w Lesku powstała jako spółka z ograniczoną odpowiedzialnością w 2011 roku z kapitałem założycielskim 50 000 zł. Jest to spółka komunalna, 100% udziałów posiada Gmina Lesko. Zadaniem nowopowstałej Spółki było wybudowanie kompleksu basenowego AQUARIUS oraz zarządzanie nim po wybudowaniu. W lipcu 2014 r. został oddany do użytku basen kryty, w lipcu 2016 r. oddano do użytku basen zewnętrzny, w lipcu 2017 r. szatnie dla basenu zewnętrznego na 180 szafek. Dzisiaj Spółka Sport Lesko zarządza oprócz basenów również stadionem z boiskiem trawiastym wraz z zapleczem (*pomieszczenia klubowe, szatnie z prysznicami, toalety, pomieszczenia socjalne i magazynowe*), kortami ziemnymi, euro-boiskiem ze sztuczną nawierzchnią, boiskiem wielofunkcyjnym, a w sezonie zimowym krytym sztucznym lodowiskiem.

Wartość przychodów z tego tytułu w 2018 roku wyniosła 54 943,20 zł. netto. W tabeli poniżej przedstawiono źródła przychodów uzyskiwanych przez Spółkę, oraz procentowy udział w przychodach ogółem. 86% przychodów przypada ze sprzedaży biletów na basen, saunę, fitness, siłownię oraz lodowisko. W 2017 r. odwiedziło baseny ponad 195000 a w 2018 - 192000 klientów. Najwięcej klientów odwiedziło basen w lipcu (32 804 osoby) i sierpniu (30 216 osób). Najmniej w grudniu (10 383 osób) i listopadzie (10 629 osób).

Wyszczególnienie	Wykonanie za pełny rok		Wykonanie za pełny rok	
	2017		2018	
	zł netto	% Udział	zł netto	% Udział
1	2	3	4	5
Przychody razem	2 440 103,52	100%	2 556 433,41	100%
Przychody z basenu	2 192 052,14	90%	2 204 862,47	86%
Przychody z boisk	25 137,37	1,03%	15 178,84	0,60%
Przychody z kortów	1 332,00	0,05%	1 609,26	0,07%
Przychody z udostępnienia energii	20 715,20	0,85%	21 765,72	0,90%
Przychody z placu manewrowego	975,60	0,04%	975,60	0,04%
Przychody z wynajmu pomieszczeń basenu	54 589,81	2,20%	54 943,20	2,20%
Przychody z zarządzania Euroboiskiem	93 902,49	3,85%	139 414,68	5,50%
Przychody z reklam	2 265,85	0,09%	2 365,85	0,10%
Przychody najem ogródka	1 200,00	0,05%	682,92	0,03%
Przychody z wynajmu torów pływackich	32 348,19	1,33%	58 338,12	2,32%
Przychody lodowisko	16 244,29	0,67%	55 641,10	2,21%
Przychody finansowe	340,58	0,02%	655,65	0,03%

Wielkość i struktura kosztów rodzajowych

Wyszczególnienie	Wykonanie za pełny rok		Wykonanie za pełny rok	
	2017		2018	
	zł netto	% Udział	zł netto	% Udział
1	2	3	4	5
Koszty w układzie rodzajowym	3 083 218,49	100%	3 435 447,95	100%
Amortyzacja	576 931,62	19%	582 490,67	17%
Zużycie materiałów i energii	1 059 019,45	34,35%	1 304 666,81	37,97%
Usługi obce	94 936,27	3,08%	108 888,92	3,15%
Podatki i opłaty	190 682,28	6,18%	188 887,38	5,50%
Wynagrodzenia	970 487,50	31,48%	1 066 910,89	31,06%
Ubezpieczenia i inne świadczenia	176 223,32	5,72%	167 571,12	4,87%
Wartość sprzedanych towarów, materiałów	320,00		100,00	
Pozostałe koszty rodzajowe	14 618,05	0,47%	15 932,16	0,45%

Największy udział kosztów rodzajowych w 2018 roku stanowiły koszty zużycia materiałów i energii, 37,97 % ogólnych kosztów (zwiększyły się w porównaniu z rokiem 2017) oraz koszty wynagrodzeń w wysokości 31,06%. - zmniejszone w porównaniu do 2017 r. Wzrost wynagrodzeń wiąże się głównie z wprowadzenia w życie wniosków wynikających z „Analizy zagrożeń na hali basenowej basenu Aquarius w Lesku” (Zarządzenie nr 3/SL/2018 z dnia 25 czerwca 2018 r.), które skutkowało zwiększeniem obsady ratowniczej na zmianie popołudniowej. Dodatkowe koszty osobowe (2 etaty konserwatorów) wiązały się z wcześniejszym uruchomieniem lodowiska (od 6 grudnia) niż w roku 2017 (od 28 grudnia). Wzrost materiałów i energii wiązał się przede wszystkim ze wzrostem cen chemii basenowej oraz nośników energii (gazu i en. el.). Znacznie wzrosła również cena wody i ścieków w porównaniu z rokiem 2017. Zużycie tych nośników i materiałów było na poziomie roku poprzedniego. Znaczącym kosztem w strukturze rodzajowej były koszty amortyzacji wysokości 17% ogólnych kosztów.

Kapitał zakładowy spółki na 31.12.2018 r. wynosi 20.555.000,00zł i tworzy go 20 555 udziałów o wartości nominalnej 1 000,00 zł każda.

W dniu 7 maja 2018 r. podjęto Uchwałę Nr 1/2018 Nadzwyczajnego Zgromadzenia Wspólników Sport w Lesku w sprawie zobowiązania do wniesienia dopłat. Zmieniono zapis par.1 Uchwały nr 4/2017 z dnia 30.06.2017 r. Zgromadzenia Wspólników, który otrzymał brzmienie: „Strata netto wykazana w sprawozdaniu finansowym za rok 2016 w kwocie 674 088,86zł zostanie pokryta częściowo z dopłat oraz częściowo z przyszłych zysków Spółki. Zobowiązując jednocześnie wspólników do wniesienia dopłat w wysokości 200 000 zł.

W dniu 23 października 2018 r. podjęto Uchwałę Nr 10/2018 Nadzwyczajnego Zgromadzenia Wspólników Sport w Lesku, w sprawie zobowiązania do wniesienia dopłat. Zobowiązując wspólników do wniesienia dopłat, w wysokości 160 000 zł, z przeznaczeniem na pokrycie straty wykazanej w sprawozdaniu finansowym za rok 2017.

W dniu 27 grudnia 2018r. podjęto Uchwałę Nr 11/2018 Nadzwyczajnego Zgromadzenia Wspólników Sport w Lesku, w sprawie zobowiązania do wniesienia dopłat. Zobowiązując wspólników do wniesienia dopłat w wysokości 180 000 zł, z przeznaczeniem na pokrycie straty wykazanej w sprawozdaniu finansowym za rok 2017.

SPORT LESKO Sp. z o.o. w Lesku na 31.12.2018 rok zatrudniała na umowę o pracę 22 osoby:

- Stanowisko kadrowo-księgowe : 1 osoba/ 1 etat
- Informatyk : 1 osoba/1 etat
- Kierownik obiektów sportowych : 1 osoba/ 1 etat
- Konserwatorzy: 6 osób/ 6 etatów
- Kasjerki: 4 osoby/ 4 etaty
- Ratownicy: 5 osób/ 5 etatów
- Sprzątaczkki: 4 osoby/ 4 etaty

Na umowy cywilnoprawne Spółka zlecała świadczenie usług dla: Prezesa, Księgowej, 11 ratowników, 4 konserwatorów, 1 sprzątaczkki, 1 osoba – do spraw BHP.

Wynagrodzenie pobierały również 3 osoby wchodzące w skład Rady Nadzorczej Spółki Fundusz płac wraz z obciążeniami z tytułu ubezpieczeń społecznych, FP i FGŚP wyniósł 1 234 482,01 zł. (35,9 % z całości kosztów).



W roku 2018 oddano do użytku tereny rekreacyjne z piaszczystymi boiskami do piłki nożnej i siatkowej, placem zabaw i trasami spacerowymi wyposażonymi w ławki i kosze. Cały teren jest oświetlony i monitorowany.

W obiektach Spółki siedzibę mają dwa kluby piłkarskie: „Sanovia” i „UKS Wilczki”. Klub „Sanovia” zrzesza ok. 100 piłkarzy i piłkarki w 3 drużynach (dwie seniorskie i trampkarze) oraz 30 szachistów. Treningi odbywają się 2 razy w tygodniu dla każdej drużyny. Łącznie Sanovia trenuje na naszych obiektach 12 godzin tygodniowo, w weekendy rozgrywa mecze jako gospodarz. W budynku szatni na stadionie mieści się siedziba klubu. UKS Wilczki posiada 120 członków trenujących w 6 grupach. Trenują również 2 razy w tygodniu oraz rozgrywają mecze ligowe na naszych boiskach. Łącznie trenują na naszych obiektach 24 godziny tygodniowo.

Oprócz zajęć piłkarskich na naszych obiektach odbywają się imprezy masowe takie jak np. Dni Leska, w trakcie których rozgrywane są zawody sportowe, konkursy, koncerty oraz wiele innych atrakcji zarówno dla dzieci jak i dorosłych łącznie z dyskoteką pod gwiazdami. Na stadionie w 2018 roku odbył się duży rockowy festiwal „Zew się budzi”, który zgromadził ok. 4,5 tys. ludzi w ciągu trzech dni jego trwania. Organizowany również na bieżni stadionu pokaz ekstremalnej jazdy samochodami pod nazwą „Monster Truck”. W obrębie stadionu znajdują się również ziemne korty tenisowe użytkowane przez Leskie Towarzystwo Tenisowe oraz plac manewrowy do nauki jazdy samochodem wynajmowany przez Spółkę prywatnym szkołom nauki jazdy .

Dużym powodzeniem cieszy się sztuczne lodowisko, które znajduje się pod dużym namiotem wyposażonym w oświetlenie i nagłośnienie. Pod namiotem znajduje się również wypożyczalnia łyżew oraz toalety. Lodowisko funkcjonuje od grudnia do marca i oprócz klientów indywidualnych korzystają z niego grupy szkolne w ramach zajęć szkolnych lub projektów finansowanych przez Ministerstwo Sportu . W 2018 roku z lodowiska skorzystało 53 157 klientów (grudzień – 13 756 , styczeń – 19 184, luty – 17 397, marzec – 2 820). W wypożyczalni łyżew pracownicy Spółki świadczą również usługę ostrzenia łyżew.



Zespół basenów Aquarius jest jedną z największych atrakcji turystycznych w Bieszczadach. W 2017 r. odwiedziło baseny ponad 195 000 a w 2018 roku 192 000 klientów, co pozostawia daleko w tyle inne bieszczadzkie atrakcje (Skansen w Sanoku – ok. 160 tys. klientów, Bieszczadzka Kolejka Wąskotorowa – 130 tys. klientów). Jedynie Bieszczadzki Park Narodowy miał wyższą frekwencję – ponad 500 tys. turystów. Średnia miesięczna frekwencja wyniosła w 2018 r. ok. 16 tys. klientów. Najwięcej klientów odwiedziło basen w lipcu (32 804 osoby) i sierpniu (30 216 osób) . Najmniej w grudniu (10 383 osób) i listopadzie (10 629 osób) .

Na terenie Basenu funkcjonują dwa Uczniowskie Kluby Sportowe. „UKS Aquarius” skupiający 190 dzieci w 10 grupach pływackich i „UKS Lestur” skupiający 140 dzieci w 6 grupach pływackich. Spółka wynajmuje również pomieszczenia pod działalność gospodarczą. Aktualnie w budynku basenu swoją siedzibę ma 9 podmiotów gospodarczych.

XVI. NAGRODY DLA GMINY LESKO

W 2018 r. Gmina Lesko zajęła pierwsze miejsce w rankingu „Złota Setka Gmin Podkarpackich” w kategorii: gmina miejsko – wiejska.

Ranking Złota Setka Gmin Podkarpacia to podsumowanie osiągnięć samorządów województwa podkarpackiego. Zwycięzcy wyłonieni zostali w trzech podkategorjach:

- ✓ gminy miejskie,
- ✓ miejsko-wiejskie
- ✓ oraz wiejskie.

Pod uwagę brano m.in. dochody samorządów i wydatki na jednego mieszkańca. Na pierwszym miejscu zestawienia wśród gmin miejskich znalazł się Rzeszów, wśród wiejskich Solina, a wśród miejsko-wiejskich Lesko.

XVII. REALIZACJA UCHWAŁ RADY MIEJSKIEJ

Poniższa tabela przedstawia informację na temat realizacji uchwał.

I.p.	Numer i data podjęcia	w sprawie	sposób wykonania
1.	LIII/333/18 z dnia 29-01-2018	w sprawie zmiany uchwały własnej w sprawie uchwalenia wieloletniej prognozy finansowej Gminy Lesko	Uchwała wchodzi w życie z dniem podjęcia. Zrealizowana
2.	LIII/334/18 z dnia 29-01-2018	w sprawie przyjęcia sprawozdania z działalności Komisji Rewizyjnej Rady Miejskiej w Lesku za 2017 rok	Uchwała wchodzi w życie z dniem podjęcia. Zrealizowana Uchwała wynikająca z art. 21 ust. 3 ustawy o samorządzie gminnym
3.	LIII/335/18 z dnia 29-01-2018	w sprawie przyjęcia sprawozdania z działalności Komisji Budżetu i Finansów Rady Miejskiej w Lesku za 2017 rok	Uchwała wchodzi w życie z dniem podjęcia. Zrealizowana Uchwała wynikająca z art. 21 ust. 3 ustawy o samorządzie gminnym
4.	LIII/336/18 z dnia 29-01-2018	w sprawie przyjęcia sprawozdania z działalności Komisji Oświaty, Kultury, Sportu i Turystyki Rady Miejskiej w Lesku za 2017 rok	Uchwała wchodzi w życie z dniem podjęcia. Zrealizowana Uchwała wynikająca z art. 21 ust. 3 ustawy o samorządzie gminnym
5.	LIII/337/18 z dnia 29-01-2018	w sprawie przyjęcia sprawozdania z działalności Komisji Zdrowia, Opieki Społecznej i Ochrony Środowiska Rady Miejskiej w Lesku za 2017 rok	Uchwała wchodzi w życie z dniem podjęcia. Zrealizowana Uchwała wynikająca z art. 21 ust. 3 ustawy o samorządzie gminnym
6.	LIII/338/18 z dnia 29-01-2018	w sprawie przyjęcia sprawozdania z działalności Komisji Spraw Wiejskich Rady Miejskiej w Lesku za 2017 rok	Uchwała wchodzi w życie z dniem podjęcia. Zrealizowana Uchwała wynikająca z art. 21 ust. 3 ustawy o samorządzie gminnym
7.	LIII/339/18 z dnia 29-01-2018	w sprawie zatwierdzenia planu pracy Komisji Rewizyjnej Rady Miejskiej w Lesku na 2018 rok	Uchwała wchodzi w życie z dniem podjęcia. Zrealizowana Uchwała wynikająca z art. 21 ust. 3 ustawy o samorządzie gminnym
8.	LIII/340/18 z dnia 29-01-2018	w sprawie zatwierdzenia planu pracy Komisji Budżetu i Finansów Rady Miejskiej w Lesku na 2018 rok	Uchwała wchodzi w życie z dniem podjęcia. Zrealizowana Uchwała wynikająca z art. 21 ust. 3 ustawy o samorządzie gminnym
9.	LIII/341/18 z dnia 29-01-2018	w sprawie zatwierdzenia planu pracy Komisji Oświaty, Kultury, Sportu i Turystyki Rady Miejskiej w Lesku na 2018 rok	Uchwała wchodzi w życie z dniem podjęcia. Zrealizowana Uchwała wynikająca z art. 21 ust. 3 ustawy o samorządzie gminnym

l.p.	Numer i data podjęcia	w sprawie	sposób wykonania
10.	LIII/342/18 z dnia 29-01-2018	w sprawie zatwierdzenia planu pracy Komisji Zdrowia, Opieki Społecznej i Ochrony Środowiska Rady Miejskiej w Lesku na 2018 rok	Uchwała wchodzi w życie z dniem podjęcia. Zrealizowana Uchwała wynikająca z art. 21 ust. 3 ustawy o samorządzie gminnym
11.	LIII/343/18 z dnia 29-01-2018	w sprawie zatwierdzenia planu pracy Komisji Spraw Wiejskich Rady Miejskiej w Lesku na 2018 rok	Uchwała wchodzi w życie z dniem podjęcia. Zrealizowana Uchwała wynikająca z art. 21 ust. 3 ustawy o samorządzie gminnym
12.	LIII/344/18 z dnia 29-01-2018	w sprawie trybu udzielania i rozliczania dotacji dla szkół podstawowych i placówek wychowania przedszkolnego prowadzonych na terenie Gminy Lesko oraz trybu i zakresu kontroli prawidłowości pobrania i wykorzystania dotacji	Uchwała wchodzi w życie w terminie 14 dni od dnia ogłoszenia w Dz. Urz. Woj. Podkarpackiego. Zrealizowana Ogłoszona w Dz.Urz.Woj.2018.1289 z dnia 22.03.2018 r. Uchwała została w części uchylona przez Kolegium RIO Na podstawie tej uchwały dotacje oświatowe były naliczane podmiotom prowadzącym następujące publiczne szkoły i publiczne i niepubliczne placówki wychowania przedszkolnego: <ul style="list-style-type: none"> • Szkoła Podstawowa Fundacji „Elementarz” im. Szybowników Polskich w Bezmiechowej Dolnej • Szkoła Podstawowa Fundacji „Elementarz” w Manastercu • Oddział Przedszkolny przy Szkole Podstawowej Fundacji „Elementarz” im. Szybowników Polskich w Bezmiechowej Dolnej • Oddział Przedszkolny przy Szkole Podstawowej Fundacji „Elementarz” w Manastercu • Publiczne Przedszkole „Wesoły Ludek” w Lesku • Niepubliczne Przedszkole „Wesoły Ludek” w Lesku
13.	LIII/345/18 z dnia 29-01-2018	w sprawie zmiany Uchwały Nr XL/262/17 z dnia 31 marca 2017 r. w sprawie ustalenia kryteriów rekrutacji do publicznych szkół podstawowych dla których Gmina Lesko jest organem prowadzącym	Uchwała wchodzi w życie w terminie 14 dni od dnia ogłoszenia w Dz. Urz. Woj. Podkarpackiego. Zrealizowana Ogłoszona w Dz.Urz.Woj.2018.835 z dnia 26.02.2018 r. Uchwała stosowana była przez szkoły podstawowe w procesie rekrutacji na rok szkolny 2018/2019.
14.	LIII/346/18	w sprawie ustalenia kryteriów naboru	Uchwała wchodzi w życie w terminie 14 dni

l.p.	Numer i data podjęcia	w sprawie	sposób wykonania
	z dnia 29-01-2018	wraz z liczbą punktów w postępowaniu rekrutacyjnym do publicznych przedszkoli prowadzonych przez Gminę Lesko oraz dokumentów niezbędnych do potwierdzenia tych kryteriów	od dnia ogłoszenia w Dz. Urz. Woj. Podkarpackiego. Zrealizowana Ogłoszona w Dz.Urz.Woj.2018.836 z dnia 26.02.2018 r. Uchwała stosowana była w postępowaniu rekrutacyjnym na rok szkolny 2018/2019 do przedszkoli prowadzonych przez gminę
15.	LIII/347/18 z dnia 29-01-2018	w sprawie wyrażenia zgody na nieodpłatne przekazanie działek nr 812/17 o pow. 0,1977 ha i 812/19 o pow. 0,0304 ha, stanowiących własność Gminy Lesko, położonych w miejscowości Średnia Wieś stanowiących drogi gminne, posiadających księgę wieczystą nr KS1E/00021081/1 na rzecz Skarbu Państwa w zarządzie PGL Lasy Państwowe Nadleśnictwo Lesko	Uchwała wchodzi w życie z dniem podjęcia. Zrealizowana
16.	LIII/348/18 z dnia 29-01-2018	w sprawie wyrażenia zgody na zamianę działki gminnej nr 307 o pow. 0,13 ha położoną w Łukawicy, posiadającej księgę wieczystą nr KS1E/00015000/5 za działkę nr 216/2 o pow. 0,18 ha położoną w Łukawicy, posiadającą księgę wieczystą nr KS1E/00035167/	Uchwała wchodzi w życie z dniem podjęcia. Zrealizowana
17.	LIII/349/18 z dnia 29-01-2018	w sprawie wyrażenia zgody na zamianę działki gminnej nr 1582/14 o pow. 0,0218 ha posiadającej księgę wieczystą nr KS1E/00014765/8 za działkę nr 879/4 o pow. 0,0218 ha poł. w Lesku posiadającej księgę wieczystą nr KS1E/00037050/0	Uchwała wchodzi w życie z dniem podjęcia. Zrealizowana
18.	LIII/350/18 z dnia 29-01-2018	w sprawie przeznaczenia do sprzedaży w drodze przetargu nieograniczonego nieruchomości mienia komunalnego Gminy Lesko, oznaczonej jako działka nr 191 o pow. 0,1808 ha położona w miejscowości Manasterzec, posiadająca księgę wieczystą nr KS1E/00014981/8	Uchwała wchodzi w życie z dniem podjęcia. Niezrealizowana Ogłoszono przetarg w 2018 r. – nie było zainteresowanych zakupem w 2019 r.: odnowienie wyceny, zarządzenia ws. Wykazu nieruchomości przeznaczonych do sprzedaży i ponowienie procedury przetargowe
19.	LIII/351/18 z dnia 29-01-2018	w sprawie ustanowienia służebności na działce nr 1299/4 o pow. 0,0131 ha położonej w Lesku stanowiącej własność Gminy Lesko z przeznaczeniem na drogę dojazdową do działek nr 1013/13, 1012/3 i nr 1011/3 poł. w Lesku posiadających	Uchwała wchodzi w życie z dniem podjęcia. Zrealizowana

l.p.	Numer i data podjęcia	w sprawie	sposób wykonania
		księgę wieczystą nr KS1E/00026548/8	
20.	LIII/352/18 z dnia 29-01-2018	w sprawie sprzedaży komunalnego lokalu mieszkalnego	Uchwała wchodzi w życie z dniem podjęcia. Niezrealizowana Nabywca zrezygnował z zakupu mieszkania
21.	LIV/353/18 z dnia 06-02-2018	w sprawie zmiany uchwały budżetowej Gminy Lesko na 2018 rok	Uchwała wchodzi w życie z dniem podjęcia. Zrealizowana
22.	LIV/354/18 z dnia 06-02-2018	w sprawie wyrażenia zgody na zawarcie porozumienia międzygminnego	Uchwała wchodzi w życie z dniem podjęcia. Zrealizowana
23.	LV/355/18 z dnia 12-02-2018	w sprawie przyjęcia Gminnego Programu Przeciwdziałania Przemocy w Rodzinie i Ochrony Ofiar Przemocy w Rodzinie na lata 2018 – 2022	Uchwała wchodzi w życie z dniem podjęcia, z mocą obowiązującą od 1 stycznia 2018 r. Zrealizowana Sprawozdanie z corocznej realizacji Programu przygotowuje MGOPS i składa Gminnemu Interdyscyplinarnemu Zespołowi ds. Przeciwdziałania Przemocy w Rodzinie a następnie Radzie Gminy wraz z Oceną zasobów Pomocy Społecznej.
24.	LVI/356/18 z dnia 05-03-2018	w sprawie zmiany Uchwały Nr LIII/344/18 Rady Miejskiej w Lesku z dnia 29 stycznia 2018 r. w sprawie trybu udzielania i rozliczania dotacji dla publicznych i niepublicznych podmiotów oświatowych oraz trybu przeprowadzania kontroli prawidłowości ich pobrania i wykorzystania	Uchwała wchodzi w życie w terminie 14 dni od dnia ogłoszenia w Dz. Urz. Woj. Podkarpackiego. Zrealizowana Ogłoszona w Dz.Urz.Woj.2018.1284 z dnia 22.03.2018 r.
25.	LVI/357/18 z dnia 05-03-2018	w sprawie zaciągnięcia kredytu długoterminowego	Uchwała wchodzi w życie z dniem podjęcia. Zrealizowana Podpisano umowę na kwotę 3.647.254,00 zł kredytu, wykorzystano 3.000.000,00 zł kredytu
26.	LVI/358/18 z dnia 05-03-2018	w sprawie podziału Gminy Lesko na okręgi wyborcze, ustalenia ich granic i numerów oraz liczby radnych wybieranych w każdym okręgu wyborczym	Uchwała wchodzi w życie z dniem podjęcia. Zrealizowana Ogłoszona w Dz.Urz.Woj.2018.1283 z dnia 22.03.2018 r.
27.	LVI/359/18 z dnia 05-03-2018	w sprawie przyjęcia założeń do planu zaopatrzenia w ciepło, energię elektryczną i paliwa gazowe dla miasta i gminy Lesko	Uchwała wchodzi w życie z dniem podjęcia. Zrealizowana
28.	LVI/360/18 z dnia 05-03-2018	w sprawie przyjęcia Programu opieki nad zwierzętami bezdomnymi oraz zapobiegania bezdomności zwierząt na terenie Gminy Lesko na rok 2018	Uchwała wchodzi w życie w terminie 14 dni od dnia ogłoszenia w Dz. Urz. Woj. Podkarpackiego. Zrealizowana Ogłoszona w Dz.Urz.Woj.2018.1238 z dnia 20.03.2018 r.

l.p.	Numer i data podjęcia	w sprawie	sposób wykonania
29.	LVI/361/18 z dnia 05-03-2018	w sprawie sprzedaży komunalnego lokalu mieszkalnego	Uchwała wchodzi w życie z dniem podjęcia. Zrealizowana
30.	LVI/362/18 z dnia 05-03-2018	w sprawie sprzedaży komunalnego lokalu mieszkalnego	Uchwała wchodzi w życie z dniem podjęcia. Zrealizowana
31.	LVI/363/18 z dnia 05-03-2018	w sprawie sprzedaży komunalnego lokalu mieszkalnego drogą przetargu nieograniczonego	Uchwała wchodzi w życie z dniem podjęcia. Zrealizowana
32.	LVI/364/18 z dnia 05-03-2018	w sprawie sprzedaży komunalnego lokalu użytkowego w drodze bezprzetargowej	Uchwała wchodzi w życie z dniem podjęcia. Zrealizowana
33.	LVI/365/18 z dnia 05-03-2018	w sprawie wyrażenia zgody na wdzierżawienie na okres 10 lat, drogą bezprzetargową nieruchomości położonej w łązkach, stanowiącej własność Gminy Lesko, składającej się z części działki nr 353 o pow. 2,7 ha, uwidocznionej w księdze wieczystej KS1E/00031301/3, z przeznaczeniem na cele rolne	Uchwała wchodzi w życie z dniem podjęcia. Zrealizowana
34.	LVI/366/18 z dnia 05-03-2018	w sprawie wyrażenia zgody na wdzierżawienie na okres 10 lat, drogą bezprzetargową nieruchomości położonej w łązkach, stanowiącej własność Gminy Lesko, składającej się z części działki nr 353 o pow. 0,25 ha, uwidocznionej w księdze wieczystej KS1E/00031301/3, z przeznaczeniem na cele rolne	Uchwała wchodzi w życie z dniem podjęcia. Zrealizowana
35.	LVI/367/18 z dnia 05-03-2018	w sprawie zaciągnięcia zobowiązania wykraczającego poza rok budżetowy 2018 w zakresie ubezpieczenia majątku, odpowiedzialności cywilnej i osób, ubezpieczenia pojazdów mechanicznych i ubezpieczenia członków Ochotniczych Straży Pożarnych	Uchwała wchodzi w życie z dniem podjęcia. Zrealizowana
36.	LVII/368/18 z dnia 26-03-2018	w sprawie zmiany Uchwały Nr XLII/275/17 w sprawie przyjęcia Sołectkiej Strategii Rozwoju Wsi Łukawica	Uchwała wchodzi w życie z dniem podjęcia. Zrealizowana
37.	LVII/369/18 z dnia 26-03-2018	w sprawie zmiany uchwały budżetowej Gminy Lesko na 2018 rok	Uchwała wchodzi w życie z dniem podjęcia. Zrealizowana
38.	LVII/370/18 z dnia 26-03-2018	w sprawie zmiany uchwały własnej w sprawie uchwalenia wieloletniej prognozy finansowej Gminy Lesko	Uchwała wchodzi w życie z dniem podjęcia. Zrealizowana
39.	LVII/371/18 z dnia 26-03-2018	w sprawie wyrażenia zgody na zawarcie porozumienia	Uchwała wchodzi w życie z dniem podjęcia. Uchylona W związku z nie wyrażeniem zgody przez GDDKiA na zawarcie porozumienia w sprawie realizacji zadania budowy chodnika

l.p.	Numer i data podjęcia	w sprawie	sposób wykonania
			przy drodze krajowej nr 84, uchwała została uchylona uchwałą Nr LXV/417/18 z dnia 22.10.2018 r.
40.	LVII/372/18 z dnia 26-03-2018	w sprawie podziału Miasta i Gminy Lesko na stałe obwody głosowania, ustalenia ich numerów i granic oraz siedzib obwodowych komisji wyborczych	Uchwała wchodzi w życie z dniem podjęcia. Zrealizowana Ogłoszona w Dz.Urz.Woj.2018.2059 z dnia 20.04.2018 r.
41.	LVII/373/18 z dnia 26-03-2018	w sprawie rozpatrzenia skargi na działalność Burmistrza Miasta i Gminy Lesko	Uchwała wchodzi w życie z dniem podjęcia. Zrealizowana Skarga dotyczyła prowadzenia postępowania o wymeldowanie i naruszenie własności polegające na wycięciu drzew na działce nr 437/1 położonej w miejscowości Glinne (część w/s wymeldowania została przekazana zgodnie z kompetencją do Burmistrza Miasta i Gminy Lesko, w pozostałym zakresie Rada uznała skargę za bezzasadną z uwagi na to, że nieruchomość będąca przedmiotem skargi stanowi własność Gminy Lesko, a nie skarżącego.
42.	LVIII/374/18 z dnia 30-04-2018	w sprawie zmiany uchwały budżetowej Gminy Lesko na 2018 rok	Uchwała wchodzi w życie z dniem podjęcia. Zrealizowana
43.	LVIII/375/18 z dnia 30-04-2018	w sprawie zasad udzielania i rozmiaru obniżek tygodniowego obowiązkowego wymiaru godzin zajęć nauczycieli, którym powierzono stanowiska kierownicze w szkołach i przedszkolach, zasad zwalniania od obowiązku realizacji zajęć oraz określenia tygodniowego obowiązkowego wymiaru godzin zajęć pedagogów, psychologów, logopedów, terapeutów pedagogicznych, doradców zawodowych	Uchwała wchodzi w życie w terminie 14 dni od dnia ogłoszenia w Dz. Urz. Woj. Podkarpackiego. Zrealizowana Ogłoszona w Dz.Urz.Woj.2018.2504 z dnia 19.05.2018 r. Uchwała stosowana w szkołach i przedszkolach prowadzonych przez Gminę od 1 września 2018 r.
44.	LVIII/376/18 z dnia 30-04-2018	w sprawie zasad udzielania dotacji na dofinansowanie ochrony środowiska i gospodarki wodnej oraz trybu postępowania w sprawie udzielania dotacji i sposobu jej rozliczania	Uchwała wchodzi w życie w terminie 14 dni od dnia ogłoszenia w Dz. Urz. Woj. Podkarpackiego Uchwała została uchylona przez Kolegium RIO
45.	LVIII/377/18 z dnia 30-04-2018	w sprawie uchylenia uchwały własnej i wyrażenia zgody na sprzedaż komunalnego lokalu użytkowego w drodze bezprzetargowej	Uchwała wchodzi w życie z dniem podjęcia. Zrealizowana
46.	LVIII/378/18 z dnia 30-04-2018	w sprawie wyrażenia zgody na sprzedaż w drodze bezprzetargowej na rzecz użytkownika wieczystego	Uchwała wchodzi w życie z dniem podjęcia. Zrealizowana

l.p.	Numer i data podjęcia	w sprawie	sposób wykonania
		nieruchomości gruntowych oznaczonych jako działki nr ewidencyjne 1607/1, 1607/2, 1607/3, 1607/3, 1607/4, 1607/5, 1607/6 i 1607/7, położonych w Lesku stanowiących własność Gminy Lesko	
47.	LVIII/379/18 z dnia 30-04-2018	w sprawie uchwalenia „Lokalnego Programu Rewitalizacji Gminy Lesko na lata 2017 – 2023.”	Uchwała wchodzi w życie z dniem podjęcia. Zrealizowana
48.	LIX/380/18 z dnia 04-06-2018	w sprawie rozpatrzenia i zatwierdzenia sprawozdania finansowego Gminy za rok 2017 wraz ze sprawozdaniem z wykonania budżetu	Uchwała wchodzi w życie z dniem podjęcia. Zrealizowana
49.	LIX/381/18 z dnia 04-06-2018	w sprawie absolutorium	Uchwała wchodzi w życie z dniem podjęcia. Zrealizowana
50.	LIX/382/18 z dnia 04-06-2018	w sprawie stanowiska dokumentacyjnego – „Na Oszczaczu.”	Uchwała wchodzi w życie w terminie 14 dni od dnia ogłoszenia w Dz. Urz. Woj. Podkarpackiego. Zrealizowana Ogłoszona w Dz.Urz.Woj.2018.2825 z dnia 19.06.2018 r.
51.	LIX/383/18 z dnia 04-06-2018	w sprawie zmiany Uchwały nr XXXVIII/296/13 w sprawie zatwierdzenia Planu Odnowy Miejscowości Jankowce na lata 2013 -2020	Uchwała wchodzi w życie z dniem podjęcia. Zrealizowana
52.	LX/384/18 z dnia 25-06-2018	w sprawie udzielenia pomocy finansowej na realizację zadania publicznego	Uchwała wchodzi w życie z dniem podjęcia. Uchylona W związku z rezygnacją zakupu urządzenia przez szpital w Brzozowie uchwała została uchylona uchwałą Nr IV/12/18 z dnia 21.12.2018 r.
53.	LX/385/18 z dnia 25-06-2018	w sprawie wyrażenia zgody na zaciągnięcie zobowiązań finansowych na okres przekraczający rok budżetowy w celu realizacji umowy na dowożenie uczniów do szkół i przedszkoli w Gminie Lesko	Uchwała wchodzi w życie z dniem podjęcia. Zrealizowana Uchwała stanowiła podstawę do przeprowadzenia procedury w trybie ustawy Prawo zamówień publicznych na świadczenie usług w zakresie dowozu uczniów do szkół w gminie Lesko w roku szkolnym 2018/2019
54.	LX/386/18 z dnia 25-06-2018	w sprawie wyrażenia zgody na zaciągnięcie zobowiązania finansowego wykraczającego poza rok budżetowy 2018 na odbiór, transport i zagospodarowania odpadów komunalnych	Uchwała wchodzi w życie z dniem podjęcia. Zrealizowana
55.	LX/387/18 z dnia 25-06-2018	w sprawie zmiany uchwały budżetowej Gminy Lesko na 2018 rok.	Uchwała wchodzi w życie z dniem podjęcia. Zrealizowana
56.	LX/388/18	w sprawie zmiany uchwały własnej w	Uchwała wchodzi w życie z dniem podjęcia.

l.p.	Numer i data podjęcia	w sprawie	sposób wykonania
	z dnia 25-06-2018	sprawie uchwalenia wieloletniej prognozy finansowej Gminy Lesko	Zrealizowana
57.	LX/389/18 z dnia 25-06-2018	w sprawie przeznaczenia do sprzedaży w drodze przetargu ograniczonego nieruchomości mienia komunalnego gminy Lesko, położonej w Lesku oznaczonej jako działka nr 1541/2 o pow. 0,0369 ha posiadająca księgę wieczystą nr KS1E/00014765/8, dla właścicieli działek przyległych nr 1495 i 1542 położonych w Lesku	Uchwała wchodzi w życie z dniem podjęcia. W trakcie realizacji Przeprowadzono wycenę nieruchomości, trwają ustalenia z Wydziałem Finansowym w kwestii obowiązku naliczenia VAT, następnie zostanie sporządzony wykaz nieruchomości przeznaczonej do sprzedaży i ogłoszenie przetargu
58.	LX/390/18 z dnia 25-06-2018	w sprawie wyrażenia zgody na zamianę części działki komunalnej nr 327/32 o pow. ok. 0,1106 ha położonej w Dziurdziowie posiadającej księgę wieczystą nr KS1E/00029670/3 za część działki prywatnej nr 343/1 o pow. ok. 0,0648 ha położonej w Dziurdziowie posiadającej księgę wieczystą nr KS1E/00002456/2 oraz w sprawie ustanowienia służebności drogowej na części działki nr 327/32, powstałej w wyniku podziału działki nr 327/32 położonej w miejscowości Dziurdziów stanowiącej własność Gminy Lesko z przeznaczeniem na drogę dojazdową do części działki nr 327/32, powstałej w wyniku podziału działki nr 327/32 położonej w miejscowości Dziurdziów	Uchwała wchodzi w życie z dniem podjęcia. W trakcie realizacji Podziały, wyceny działek do zamiany zostały przeprowadzone. W chwili obecnej czekamy na uwolnienie z hipoteki działek przejmowanych przez Gminę, kolejnym krokiem będzie przystąpienie do aktu notarialnego Uchwała została uchylona w części przez Kolegium RIO
59.	LX/391/18 z dnia 25-06-2018	w sprawie maksymalnej liczby zezwoleń na sprzedaż napojów alkoholowych oraz zasad usytuowania miejsc sprzedaży i podawania napojów alkoholowych na terenie Miasta i Gminy Lesko	Uchwała wchodzi w życie w terminie 14 dni od dnia ogłoszenia w Dz. Urz. Woj. Podkarpackiego. Zrealizowana Ogłoszona w Dz.Urz.Woj.2018.3641 z dnia 23.08.2018 r. Dnia 9 marca 2018 r. weszła w życie ustawa nowelizująca ustawę o wychowaniu w trzeźwości i przeciwdziałaniu alkoholizmowi, która nałożyła na rady gmin obowiązek uchwalenia uchwał dotyczących maksymalnej liczby zezwoleń na sprzedaż napojów alkoholowych przeznaczonych do spożycia w miejscu sprzedaży, jak i do spożycia poza miejscem sprzedaży oraz do ustalenia zasad usytuowania miejsc sprzedaży napojów alkoholowych na terenie gmin. Dotychczas uchwała Rady określała limit liczby punktów sprzedaży, po zmianie

l.p.	Numer i data podjęcia	w sprawie	sposób wykonania
			określony został limit liczby zezwoleń na sprzedaż napojów alkoholowych
60.	LXI/392/18 z dnia 16-07-2018	w sprawie zmiany uchwały budżetowej Gminy Lesko na 2018 rok	Uchwała wchodzi w życie z dniem podjęcia. Zrealizowana
61.	LXI/393/18 z dnia 16-07-2018	w sprawie zmiany uchwały własnej w sprawie uchwalenia wieloletniej prognozy finansowej Gminy Lesko	Uchwała wchodzi w życie z dniem podjęcia. Zrealizowana
62.	LXI/394/18 z dnia 16-07-2018	w sprawie wyrażenia zgody na udzielenie zabezpieczenia w formie weksla niezupełnego (in blanco)	Uchwała wchodzi w życie z dniem podjęcia. Zrealizowana
63.	LXI/395/18 z dnia 16-07-2018	w sprawie ustalenia czasu bezpłatnego nauczania, wychowania i opieki oraz określenia wysokości opłat za korzystanie z wychowania przedszkolnego uczniów objętych wychowaniem przedszkolnym do końca roku szkolnego w roku kalendarzowym, w którym kończą 6 lat w przedszkolach prowadzonych przez Gminę Lesko	Uchwała wchodzi w życie po upływie 14 dni od dnia ogłoszenia w Dz. Urz. Woj. Podkarpackiego. Zrealizowana Ogłoszona w Dz.Urz.Woj.2018.3417 z dnia 06.08.2018 r.
64.	LXII/396/18 z dnia 06-08-2018	w sprawie zmiany uchwały budżetowej Gminy Lesko na 2018 rok	Uchwała wchodzi w życie z dniem podjęcia. Zrealizowana
65.	LXII/397/18 z dnia 06-08-2018	w sprawie zmiany uchwały własnej w sprawie uchwalenia wieloletniej prognozy finansowej Gminy Lesko	Uchwała wchodzi w życie z dniem podjęcia. Zrealizowana
66.	LXIII/398/18 z dnia 06-09-2018	w sprawie utworzenia na terenie Miasta i Gminy Lesko odrębnych obwodów głosowania w zarządzonych na dzień 21 października 2018 r. wyborów do rad gmin, rad powiatów, sejmików województw i rad dzielnic m. st. Warszawy oraz wyborów wójtów, burmistrzów i prezydentów miast	Uchwała wchodzi w życie z dniem podjęcia. Zrealizowana Ogłoszona w Dz.Urz.Woj.2018.3970 z dnia 19.09.2018 r
67.	LXIII/399/18 z dnia 06-09-2018	zmieniająca uchwałę w sprawie przyjęcia i wdrożenia do realizacji Strategii Miejskiego Obszaru Funkcjonalnego Sanok-Lesko	Uchwała wchodzi w życie z dniem podjęcia. Zrealizowana
68.	LXIII/400/18 z dnia 06-09-2018	w sprawie wyrażenia zgody na podpisanie porozumienia partnerskiego w celu realizacji wspólnego projektu pn. „Kompleksowa rewitalizacja na terenie MOF Sanok-Lesko.”	Uchwała wchodzi w życie z dniem podjęcia. Zrealizowana
69.	LXIII/401/18 z dnia 06-09-2018	w sprawie ustalenia szczegółowych zasad ponoszenia odpłatności za pobyt w schronisku dla osób bezdomnych	Uchwała wchodzi w życie po upływie 14 dni od dnia ogłoszenia w Dz. Urz. Woj. Podkarpackiego. Zrealizowana Ogłoszona w Dz.Urz.Woj.2018.4107 z dnia 02.10.2018 r
70.	LXIV/402/18 z dnia 24-09-2018	w sprawie zmiany uchwały budżetowej Gminy Lesko na 2018 rok	Uchwała wchodzi w życie z dniem podjęcia. Zrealizowana

l.p.	Numer i data podjęcia	w sprawie	sposób wykonania
71.	LXIV/403/18 z dnia 24-09-2018	w sprawie zmiany uchwały własnej w sprawie uchwalenia wieloletniej prognozy finansowej Gminy Lesko	Uchwała wchodzi w życie z dniem podjęcia. Zrealizowana
72.	LXIV/404/18 z dnia 24-09-2018	w sprawie wyrażenia zgody na zamianę działki gminnej nr 240/2 o pow. 0,0838 ha posiadającej księgę wieczystą nr KS1E/00014925/8 za działki nr 231/2 o pow. 0,0071 ha, nr 232/2 o pow. 0,0217 ha i nr 233/2 o pow. 0,1343 ha położone w Dziurdziowie posiadające księgę wieczystą nr KS1E/00010127/6	Uchwała wchodzi w życie z dniem podjęcia. W trakcie realizacji Wszystkie czynności do przygotowania działek do zamiany zostały przeprowadzone, do strony zostało wystosowane II wezwanie do podpisania protokołu uzgodnień i ustalenia terminu aktu notarialnego
73.	LXIV/405/18 z dnia 24-09-2018	w sprawie przeznaczenia do sprzedaży w drodze przetargu nieograniczonego nieruchomości mienia komunalnego Gminy Lesko, oznaczonej jako działka nr 879/4 o pow. 0,0218 ha oraz działka nr 1582/15 o pow. 0,0339 ha, położonej w Lesku, posiadającej księgę wieczystą nr KS1E/00014765/8	Uchwała wchodzi w życie z dniem podjęcia. W trakcie realizacji Wykonany operat szacunkowy, trwa ustalenie z Wydziałem Finansowym kwestii wysokości VAT-u, kolejnym krokiem będzie sporządzenie i ogłoszenie wykazu nieruchomości do sprzedaży w formie zarządzenia, a następnie ogłoszenie przetargu
74.	LXIV/406/18 z dnia 24-09-2018	w sprawie ustanowienia służebności gruntowej na części nieruchomości oznaczonej jako działka nr 948/11, stanowiącej własność Gminy Lesko na rzecz każdorazowych właścicieli działki nr 1263	Uchwała wchodzi w życie z dniem podjęcia. Zrealizowana
75.	LXIV/407/18 z dnia 24-09-2018	w sprawie przeznaczenia do sprzedaży w drodze bezprzetargowej nieruchomości mienia komunalnego Gminy Lesko, położonej w Lesku oznaczonej jako część działki nr 615/12 o pow. ok. 0,0080 ha posiadającej księgę wieczystą nr KS1E/00009307/2 na poszerzenie nieruchomości sąsiednich oznaczonych jako działki nr 1434/1, 1434/2, 1448/7 i 615/7 położone w Lesku	Uchwała wchodzi w życie z dniem podjęcia. W trakcie realizacji Nieruchomość po podziale, zlecono wycenę nieruchomości
76.	LXIV/408/18 z dnia 24-09-2018	w sprawie wyrażenia zgody na sprzedaż w drodze bezprzetargowej na rzecz użytkownika wieczystego prawa własności nieruchomości gruntowej oznaczonej jako działka numer ewidencyjny 1322/37, położonej w Lesku, stanowiącej własność Gminy Lesko	Uchwała wchodzi w życie z dniem podjęcia. Niezrealizowana Zmienił się użytkownik wieczysty nieruchomości.
77.	LXIV/409/18 z dnia 24-09-2018	w sprawie sprzedaży komunalnego lokalu mieszkalnego	Uchwała wchodzi w życie z dniem podjęcia. Niezrealizowana Nabywca zrezygnował z zakupu mieszkania

l.p.	Numer i data podjęcia	w sprawie	sposób wykonania
78.	LXIV/410/18 z dnia 24-09-2018	w sprawie sprzedaży komunalnego lokalu mieszkalnego w drodze przetargu nieograniczonego	Uchwała wchodzi w życie z dniem podjęcia. W trakcie realizacji Przeprowadzono wycenę nieruchomości, opublikowano wykaz ws. przeznaczenia do sprzedaży, kolejnym krokiem jest ogłoszenie przetargu
79.	LXIV/411/18 z dnia 24-09-2018	w sprawie ustanowienia służebności gruntowej na nieruchomości obciążanej działką nr 277 w miejscowości Łączki oznaczonej jako rów stanowiącej własność Gminy Lesko na rzecz każdorazowego właściciela nieruchomości władnącej działek nr 267/3 i 267/4	Uchwała wchodzi w życie z dniem podjęcia. Zrealizowana
80.	LXIV/412/18 z dnia 24-09-2018	w sprawie przeznaczenia do sprzedaży w drodze bezprzetargowej nieruchomości mienia komunalnego Gminy Lesko, położonej w Lesku oznaczonej jako działka nr 731/3 o pow. 0,0023 ha posiadającej księgę wieczystą nr KS1E/00014762/7 na poszerzenie nieruchomości sąsiedniej oznaczonej jako działki nr 731/1 i 731/2 położone w Lesku 4	Uchwała wchodzi w życie z dniem podjęcia. W trakcie realizacji Przeprowadzono wycenę nieruchomości, opublikowano wykaz ws. przeznaczenia do sprzedaży, kolejnym krokiem jest sporządzenie protokołu uzgodnień i wyznaczenie terminu podpisania aktu notarialnego
81.	LXIV/413/18 z dnia 24-09-2018	w sprawie wyrażenia zgody na sprzedaż komunalnego lokalu użytkowego w drodze bezprzetargowej	Uchwała wchodzi w życie z dniem podjęcia. Zrealizowana
82.	LXIV/414/18 z dnia 24-09-2018	w sprawie wykupu części działki nr 293 o pow. ok. 0,0100 ha, położonej w miejscowości Łączki posiadającej księgę wieczystą nr KS1E/00009769/8, na poszerzenie drogi gminnej nr 289	Uchwała wchodzi w życie z dniem podjęcia. W trakcie realizacji Przeprowadzono podział nieruchomości, po uprawomocnieniu decyzji podziałowej Gmina przystąpi do spisania protokołu uzgodnień i wyznaczenia terminu aktu notarialnego
83.	LXIV/415/18 z dnia 24-09-2018	w sprawie odwołania Przewodniczącego doraźnej Komisji Statutowej Rady Miejskiej w Lesku	Uchwała wchodzi w życie z dniem podjęcia. Zrealizowana W uzasadnieniu Przewodniczący Klubu Prawo i Sprawiedliwość wyjaśnił, że od ostatniego posiedzenia Komisji minęło 1,5 roku. Przewodniczący doraźnej Komisji Statutowej nie zwołał w tym czasie ani jednego posiedzenia. Nie przedstawił też Radzie sprawozdań z pracy Komisji Statutowej, łamiąc tym samym przepisy zawarte w Statucie Miasta i Gminy Lesko. W przygotowanie statutów sołectw oraz nowego statutu dla miasta i gminy Lesko zaangażowali się członkowie Komisji

l.p.	Numer i data podjęcia	w sprawie	sposób wykonania
			szczególnie radni Pan Piotr Bąk i Łukasz Ciótkowski. Statuty zostały przygotowane, skonsultowane z prawnikiem jednakże nie doszło do konsultacji społecznych.
84.	LXV/416/18 z dnia 22-10-2018	w sprawie wyrażenia zgody na podwyższenie kapitału zakładowego spółki Leskie Przedsiębiorstwo Komunalne Spółka z ograniczoną odpowiedzialnością w Lesku	Uchwała wchodzi w życie z dniem podjęcia. Zrealizowana
85.	LXV/417/18 z dnia 22-10-2018	w sprawie uchwały własnej Nr LVII/371/18 z dnia 26 marca 2018 r	Uchwała wchodzi w życie z dniem podjęcia. Zrealizowana W związku z nie wyrażeniem zgody przez GDDKiA na zawarcie porozumienia w sprawie realizacji zadania budowy chodnika przy drodze krajowej nr 84, uchwała została uchylona.
86.	LXV/418/18 z dnia 22-10-2018	w sprawie zmiany uchwały budżetowej Gminy Lesko na 2018 rok	Uchwała wchodzi w życie z dniem podjęcia. Zrealizowana
87.	LXV/419/18 z dnia 22-10-2018	w sprawie zmiany uchwały własnej w sprawie uchwalenia wieloletniej prognozy finansowej Gminy Lesko	Uchwała wchodzi w życie z dniem podjęcia. Zrealizowana
88.	LXV/420/18 z dnia 22-10-2018	w sprawie górnych stawek opłat ponoszonych przez właścicieli nieruchomości za usługi w zakresie odbierania odpadów komunalnych oraz opróżniania zbiorników bezodpływowych i transport nieczystości ciekłych na terenie Gminy Lesko	Uchwała wchodzi w życie po upływie 14 dni od dnia ogłoszenia w Dz. Urz. Woj. Podkarpackiego. Zrealizowana Ogłoszona w Dz.Urz.Woj.2018.4726 z dnia 08.11.2018 r
89.	LXV/421/18 z dnia 31-10-2018	w sprawie uchwalenia Statutu Miasta i Gminy Lesko	Uchwała wchodzi w życie po upływie 14 dni od dnia ogłoszenia w Dz. Urz. Woj. Podkarpackiego Uchylona
90.	LXV/422/18 z dnia 31-10-2018	w sprawie rozwiązania doraźnej Komisji Statutowej Rady Miejskiej w Lesku	Uchwała wchodzi w życie z dniem podjęcia. Zrealizowana W uzasadnieniu Przewodniczący Klubu Radnych wyjaśnił, że Członkowie Komisji Statutowej przygotowali projekt Statutu Miasta i Gminy Lesko oraz projekty Statutów Sołectw. Projekty uchwał zostały skonsultowane z prawnikiem, lecz nie zostały skonsultowane z mieszkańcami i nigdy nie trafiły pod obrady Rady Miejskiej w Lesku. Funkcjonowanie doraźnej Komisji Statutowej w momencie zbliżającego się zakończenia kadencji zostało uznane za bezzasadne.
91.	LXV/423/18	w sprawie zasad udzielania dotacji	Uchwała wchodzi w życie po upływie 14 dni

l.p.	Numer i data podjęcia	w sprawie	sposób wykonania
	z dnia 31-10-2018	na dofinansowanie ochrony środowiska i gospodarki wodnej oraz trybu postępowania w sprawie udzielania dotacji i sposobu jej rozliczania	od dnia ogłoszenia w Dz. Urz. Woj. Podkarpackiego Zrealizowana Ogłoszona w Dz.Urz.Woj.2018.5056 z dnia 08.11.2018 r.
92.	LXV/424/18 z dnia 14-11-2018	w sprawie zmiany uchwały budżetowej Gminy Lesko na 2018 rok	Uchwała wchodzi w życie z dniem podjęcia. Zrealizowana
93.	Nowa kadencja I/1/18 z dnia 19-11-2018	w sprawie wyboru Przewodniczącego Rady Miejskiej w Lesku	Uchwała wchodzi w życie z dniem podjęcia. Zrealizowana Uchwała jest wynikiem przeprowadzonych dnia 21 października 2018 r. wyborów samorządowych. Zgodnie z art. 19 ustawy o samorządzie gminnym Radni spośród dwóch zgłoszonych ze swojego grona kandydatów, dokonali podczas sesji, w głosowaniu tajnym wyboru Przewodniczącego Rady Miejskiej w Lesku w osobie Pana Dariusza Kotyły.
94.	II/2/18 z dnia 30-11-2018	w sprawie wyboru Wiceprzewodniczącego Rady Miejskiej w Lesku	Uchwała wchodzi w życie z dniem podjęcia. Zrealizowana Uchwała jest wynikiem przeprowadzonych dnia 21 października 2018 r. wyborów samorządowych. Zgodnie z art. 19 ustawy o samorządzie gminnym Radni spośród dwóch zgłoszonych ze swojego grona kandydatów, dokonali podczas sesji, w głosowaniu tajnym wyboru Wiceprzewodniczącego Rady Miejskiej w Lesku w osobie Pani Edyty Wojtowicz-Wojdanowskiej.
95.	Nr II/3/18 z dnia 30-11-2018	w sprawie wyboru Przewodniczących stałych Komisji Rady Miejskiej w Lesku	Uchwała wchodzi w życie z dniem podjęcia. Zrealizowana
96.	Nr II/4/18 z dnia 30-11-2018		Uchwała wchodzi w życie z dniem podjęcia. Zrealizowana Uchwała jest wynikiem przeprowadzonych dnia 21 października 2018 r. wyborów samorządowych. Zgodnie z art. 21 ust. 1 ustawy o samorządzie gminnym oraz na podstawie § 70 Statutu Miasta i Gminy Lesko z dnia 30 stycznia 2008 r. Radni dokonali wyboru Przewodniczących Stałych Komisji Rady Miejskiej w Lesku: <ul style="list-style-type: none"> • Komisja Rewizyjna – Piotr Bąk • Komisja Budżetu i Finansów – Jacek

l.p.	Numer i data podjęcia	w sprawie	sposób wykonania
			<p>Bańczak</p> <ul style="list-style-type: none"> • Komisja Zdrowia, Opieki Społecznej i Ochrony Środowiska – Dorota Piękoś-Gliwska • Komisja Oświaty, Kultury, Sportu i Turystyki – Janusz Żaczek • Komisja Spraw Wiejskich – Kazimierz Sopata <p>Komisja Skarg, Wniosków i Petycji – Andrzej Buszta</p>
97.	II/5/18 z dnia 30-11-2018	w sprawie uchylenia Uchwały nr LXVI/421/18 z dnia 31 października 2018 r. w sprawie uchwalenia Statutu Miasta i Gminy Lesko	Uchwała wchodzi w życie z dniem podjęcia z mocą obowiązującą od 19 listopada 2018 r. Zrealizowana
98.	II/6/18 z dnia 30-11-2018	w sprawie ustalenia wynagrodzenia Burmistrza Miasta i Gminy Lesko	Uchwała wchodzi w życie z dniem podjęcia. Zrealizowana
99.	Nr II/7/18 z dnia 30-11-2018	w sprawie określenia stawek kwotowych podatku od nieruchomości	Uchwała wchodzi w życie po upływie 14 dni od dnia ogłoszenia w Dz. Urz. Woj. Podkarpackiego. Zrealizowana Ogłoszona w Dz.Urz.Woj.2018.5386 z dnia 12.12.2018 r
100.	Nr II/8/18 z dnia 30-11-2018	w sprawie uchwalenia Roczego programu współpracy Gminy Lesko z organizacjami pozarządowymi oraz innymi podmiotami prowadzącymi działalność pożytku publicznego na 2019 r.	Uchwała wchodzi w życie z dniem podjęcia z mocą obowiązującą od 1 stycznia 2019 r. Zrealizowana
101.	Nr III/9/18 z dnia 07-12-2018	w sprawie wyboru metody ustalenia opłaty za gospodarowanie odpadami komunalnymi, ustalenia stawki tej opłaty	Uchwała wchodzi w życie po upływie 14 dni od dnia ogłoszenia w Dz. Urz. Woj. Podkarpackiego. Zrealizowana Ogłoszona w Dz.Urz.Woj.2018.5402 z dnia 12.12.2018 r
102.	Nr IV/10/18 z dnia 21-12-2018	w sprawie uchylenia uchwały własnej Nr XXVI/255/01 z dnia 30 sierpnia 2001 r.	Uchwała wchodzi w życie z dniem podjęcia. Zrealizowana Uchwała dotyczyła uchylenia umów najmu lokali przez jednostki OSP na terenie Miasta i Gminy. Uchwała została zrealizowana, a lokale zostały użyczone na mocy zarządzenia.
103.	Nr IV/11/18 z dnia 21-12-2018	w sprawie uchylenia uchwały własnej Nr LI/329/17 z dnia 18 grudnia 2017 r.	Uchwała wchodzi w życie z dniem podjęcia. Zrealizowana Brak wyłonienia wykonawcy na realizację zadania dot. udzielenia pomocy finansowej na przebudowę drogi wojewódzkiej - budowa chodnika w m. Hoczew.
104.	Nr IV/12/18	w sprawie uchylenia uchwały własnej Nr	Uchwała wchodzi w życie z dniem podjęcia.

l.p.	Numer i data podjęcia	w sprawie	sposób wykonania
	z dnia 21-12-2018	LX/384/18 z dnia 25 czerwca 2018 r.	Zrealizowana W związku z rezygnacją zakupu urządzenia przez szpital w Brzozowie uchwała została uchylona
105.	IV/13/18 z dnia 21-12-2018	w sprawie nie wygasania niezrealizowanych wydatków zamieszczonych w budżecie Gminy na 2018 r.	Uchwała wchodzi w życie z dniem podjęcia. W trakcie realizacji
106.	IV/14/18 z dnia 21-12-2018	w sprawie zmiany uchwały budżetowej Gminy Lesko na 2018 rok.	Uchwała wchodzi w życie z dniem podjęcia. Zrealizowana
107.	IV/15/18 z dnia 21-12-2018	w sprawie zmiany uchwały własnej w sprawie uchwalenia wieloletniej prognozy finansowej Gminy Lesko.	Uchwała wchodzi w życie z dniem podjęcia. Zrealizowana
108.	IV/16/18 z dnia 21-12-2018	w sprawie ustalenia dopłat dla odbiorców usług odprowadzania ścieków i zaopatrzenia w wodę.	Uchwała wchodzi w życie z dniem podjęcia z mocą obowiązującą od dnia 1 stycznia 2019 r. W trakcie realizacji
109.	IV/17/18 z dnia 21-12-2018	w sprawie udzielenia pomocy finansowej na realizację zadania publicznego	Uchwała wchodzi w życie z dniem podjęcia. W trakcie realizacji Dot. budowy chodnika w m. Hoczew (100.000,00 zł)
110.	IV/18/18 z dnia 21-12-2018	w sprawie udzielenia pomocy finansowej na realizację zadania publicznego	Uchwała wchodzi w życie z dniem podjęcia. W trakcie realizacji Dot. budowy chodnika w m. Huzele (150.000,00 zł)
111.	IV/19/18 z dnia 21-12-2018	w sprawie uchwalenia uchwały budżetowej Gminy Lesko na 2019 rok	Uchwała wchodzi w życie z dniem podjęcia z mocą obowiązującą od dnia 1 stycznia 2019 r. W trakcie realizacji Ogłoszona w Dz.Urz.Woj.2019.2952 z dnia 28.05.2019 r
112.	IV/20/18 z dnia 21-12-2018	w sprawie uchwalenia wieloletniej prognozy finansowej Gminy Lesko	Uchwała wchodzi w życie z dniem podjęcia z mocą obowiązującą od dnia 1 stycznia 2019 r. W trakcie realizacji
113.	IV/21/18 z dnia 21-12-2018	w sprawie uchylenia uchwały Nr XXXV/223/16 Rady Miejskiej w Lesku z dnia 12 grudnia 2016 r.	Uchwała wchodzi w życie po upływie 14 dni od dnia ogłoszenia w Dz. Urz. Woj. Podkarpackiego. Zrealizowana Ogłoszona w Dz.Urz.Woj.2019.558 z dnia 22.01.2019 r
114.	IV/22/18 z dnia 21-12-2018	w sprawie zmiany uchwały nr XXXV/220/16 Rady Miejskiej w Lesku z dnia 12 grudnia 2016 r. w sprawie szczegółowego sposobu i zakresu świadczenia usług w zakresie odbierania odpadów komunalnych od właścicieli	Uchwała wchodzi w życie po upływie 14 dni od dnia ogłoszenia w Dz. Urz. Woj. Podkarpackiego. Zrealizowana Ogłoszona w Dz.Urz.Woj.2019.559 z dnia 22.01.2019 r

l.p.	Numer i data podjęcia	w sprawie	sposób wykonania
		nieruchomości i zagospodarowania tych odpadów	
115.	IV/23/18 z dnia 21-12-2018	w sprawie uchwalenia Gminnego Programu Profilaktyki i Rozwiązywania Problemów Alkoholowych oraz Przeciwdziałania Narkomanii na 2019 rok.	Uchwała wchodzi w życie z dniem podjęcia z mocą obowiązującą od dnia 1 stycznia 2019 r. Realizacja uchwały w 2019 r.

XVIII. PODSUMOWANIE

Szanowni Państwo,

Rok 2018 był rokiem wyborczym, w którym nastąpiła zmiana na stanowisku Burmistrza Miasta i Gminy Lesko. Jednak dla mnie, nowo wybranego wóldarza miasta, działalność Burmistrza, a co za tym idzie i działalność Gminy, to proces ciągły, tak więc w kolejnych latach kontynuował będę niektóre trafne inwestycje i poczynania poprzedników, ale też modyfikował i wprowadzał unowocześnione działania oraz upiększał oblicze miasta.

Na uwagę zasługuje dynamika z jaką w okresie ostatnich miesięcy rozwijają się jednostki organizacyjne gminy oferując co raz to bardziej otwarty i przyjazny mieszkańcom styl pracy.

Adam Snarski

Burmistrz Miasta i Gminy